

H A R I A N

LENTERA*Inspirasi Perubahan* **TODAY**

EDISI SENIN / 28 Desember 2020

HARIAN UNTUK UMUM
TERBIT SENIN-JUMAT
12 HalamanE-mail redaksi@lenteratoday.com
Redaksi 031-87854491
Iklan 031-87854491
Kantor Redaksi
Jl. Rungkut Asri Utara VI no 26
Surabaya

Berjuang dan berusaha lah lebih keras untuk apa yang kamu yakini, kamu akan terkejut, (bahwa) kamu jauh lebih kuat dari yang kamu pikir

Lady Gaga, Singer-Songwriter

GEGARA CORONA 'INGGRIS'

ALARM LOCKDOWN BERDERING LAGI

SCAN ME

Kondisi mengerikan diprediksi terjadi akibat strain baru virus corona Covid-19 yang pertama kali terdeteksi di Kent, Inggris. Varian baru virus corona Covid-19 pun diperkirakan bisa menyebabkan lebih banyak kematian pada 2021 daripada sebelumnya. Skenario terburuk, 118 ribu orang bisa meninggal dunia pada Juli tahun depan. Lebih tinggi dibandingkan 70 ribu kematian pada tahun 2020. Indonesia wajib 'ketar-ketir' karena virus corona yang disebut B.1.1.7 telah dilaporkan masuk Singapura dan Malaysia. Vaksinasi yang sudah dimulai oleh beberapa negara tahun ini dan sebagian besar di

tahun depan, dinilai tak akan membendung 'ledakan' corona di 2021. Beberapa pihak mendesak pemerintah menerapkan 'lockdown' seperti negara lain jika corona Inggris ini masuk Indonesia. Tetap waspada!

Baca Hal 11

7 GEJALA BARU VIRUS CORONA VARIAN BARU

-  Kelelahan
-  Kehilangan selera makan
-  Sakit kepala
-  Kebingungan
-  Nyeri otot
-  Ruam kulit
-  Diare

NEGARA YANG UMUMKAN TEMUAN VARIAN BARU COVID-19

- | | | | |
|---|---|--|--|
| 
Inggris | 
Belanda | 
Lebanon | 
Nigeria |
| 
Afrika Selatan | 
Jerman | 
Singapura | 
Israel |
| 
Italia | 
Prancis | 
Malaysia | 
Swiss |
| 
Australia | 
Spanyol | 
Filipina | 
Swedia |
| 
Denmark | 
Irlandia Utara | 
Jepang | |



KEMENDAG OPTIMISTIS EKSPOR CEMERLANG TAHUN 2021

JAKARTA – Muhammad Lutfi baru saja dilantik menjadi Menteri Perdagangan (Mendag) menggantikan Agus Suparmanto. Sejumlah pekerjaan rumah tengah menanti Lutfi dan wakilnya Jerry Sambuaga.

Kementerian Perdagangan (Kemendag) sendiri meyakini kinerja ekspor pada 2021 dapat tumbuh lebih baik dibandingkan dengan 2020. Surplus neraca perdagangan pun diperkirakan akan kembali dinikmati Indonesia.

Kepala Badan Pengkajian dan Pengembangan Perdagangan (BP3) Kementerian Perdagangan, Oke Nurwan menjelaskan bahwa kinerja ekspor akan didorong oleh perekonomian global pada 2021 yang diprediksi akan tumbuh positif karena memasuki masa pemulihan.

Mengutip World Economic Outlook yang dirilis International Monetary Fund (IMF) pada Oktober, Oke mengatakan perekonomian dunia bisa tumbuh 5,2 persen setelah diramal terkoreksi 4,4 persen pada 2020.

"Apalagi dengan dimulainya vaksinasi di sejumlah negara seperti Amerika Serikat yang akan menambah optimisme Covid-19 akan cepat diatasi sehingga kegiatan ekonomi dan perdagangan dapat terakselerasi," dikutip Minggu (27/12)

Oke mengatakan pertumbuhan ekonomi yang lebih baik akan mendorong permintaan pada produk ekspor RI. Selain itu, pasar utama seperti Cina, Jepang, dan Amerika Serikat pun telah menunjukkan tanda-tanda pemulihan yang lebih cepat. Ketiga negara tersebut tercatat berkontribusi sebesar 41,5

persen terhadap total nilai ekspor Indonesia ke dunia selama Januari-November 2020.

Selain permintaan pada produk ekspor yang akan digenjut pemulihan ekonomi, harga sejumlah komoditas yang memiliki sumbangan besar pada ekspor pun diyakini akan meningkat. Oke mengatakan harga rata-rata internasional komoditas energi akan naik 9,3 persen secara tahunan dan komoditas nonenergi naik 1,7 persen. "Kenaikan harga energi akan kembali meningkatkan kinerja ekspor Indonesia, terutama batu bara yang memiliki kontribusi relatif besar terhadap total ekspor," lanjutnya.

Ekspor bahan bakar mineral RI memang terkoreksi akibat harga yang turun dan melemahnya permintaan. Data BPS menunjukkan ekspor bahan bakar mineral terkoreksi 25,32 persen sepanjang Januari-Oktober 2020 dengan nilai US\$14,03 miliar dengan kontribusi pada total ekspor nonmigas sebesar 11,23 persen.

Sebelumnya Kemendag menargetkan ekspor nonmigas Indonesia akan mencapai US\$180 miliar pada 2021. Sementara, ekspor nonmigas RI sepanjang Januari-November 2020 sendiri terkoreksi 2,18 persen dari US\$142,60 miliar pada tahun lalu menjadi US\$139,49 miliar. Namun capaian ini telah melampaui target ekspor nonmigas yang direvisi pemerintah yang dipatok US\$130 miliar untuk tahun ini.

Gubernur Bank Indonesia Perry Warjiyo pun sebelumnya menyampaikan bahwa kinerja ekspor akan menjadi salah sumber pertumbuhan ekonomi RI hingga 4,8 persen

sampai 5,8 persen pada 2021. Dia mengatakan kinerja ini akan didorong oleh pertumbuhan ekonomi mitra dagang utama seperti China yang diperkirakan tumbuh 7,8 persen dan Amerika Serikat yang diprediksi naik 4,3 persen.

Sementara, Wakil Ketua Umum Asosiasi Pengusaha Indonesia (Apindo) Shinta W. Kamdani menyebutkan belanja pemerintah tetap akan menjadi motor pertumbuhan ekonomi pada tahun depan. Tetapi, proyeksi normalisasi global pada 2021 tetap membuka peluang pada naiknya permintaan pada produk ekspor RI.

"Ini akan berdampak baik terhadap volume permintaan dan harga ekspor komoditas seperti batu bara, CPO, produk bahan bakar dan produk perikanan pertanian," kata Shinta, Minggu (27/12).

Peningkatan produktivitas pada produk berbasis komoditas ini dinilai Shinta akan memberi peluang bagi RI untuk kembali mencetak surplus neraca dagang. Selain karena harga dan volume permintaan yang naik, dia juga memperkirakan permintaan bahan baku penolong dan modal impor belum akan pulih dengan cepat.

Namun, surplus dagang yang dituai lewat performa ekspor komoditas ini dipandang tidak akan memiliki keberlanjutan yang panjang. Shinta mengatakan Indonesia tidak bisa terus menjadikan struktur ekspor tersebut sebagai andalan karena harga komoditas cenderung fluktuatif dan permintaannya cenderung stagnan.(ist)

PERKEMBANGAN EKSPOR DAN IMPOR INDONESIA NOVEMBER 2020

Berita Resmi Statistik No. 93/12/Th. XXIII, 15 Desember 2020

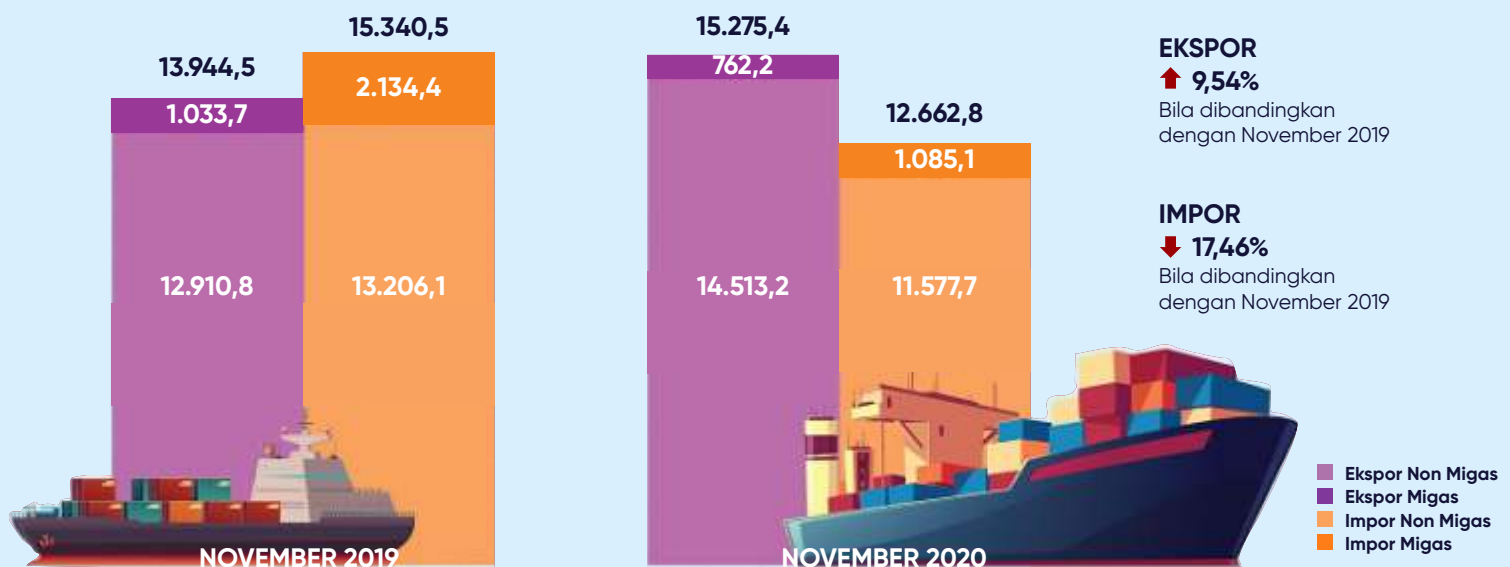

UTANG LUAR NEGERI NYARIS RP 6.000 T, DIBAYAR PAKAI UTANG LAGI?

JAKARTA - Gali lubang tutup lubang selalu mengemuka saat membahas mengenai utang Indonesia. Artinya, Indonesia pinjam duit lagi untuk menutup cicilan bunga dan pokok utang. Yang dikhawatirkan, pinjaman bersumber utang luar negeri dipakai untuk menutup kewajiban utang itu.

Pada RAPBN 2021, tampak jelas pembiayaan utang memberikan porsi besar pada aktivitas ekonomi Indonesia. Untuk diketahui, Pemerintah berencana mencari utang baru sebesar Rp 1.142 triliun untuk menutup defisit anggaran sebesar Rp 971,2 triliun setara 5,5% dari produk domestik bruto (PDB).

Anggota Komisi XI DPR Heri Gunawan menyebut utang berlebihan yang dilakukan pemerintah Indonesia ternyata tetap tak mampu menyelamatkan Indonesia dari jurang resesi. "Idealnya, dengan utang yang besar dapat menggerakkan seluruh sektor perekonomian agar tidak terpuruk. Namun faktanya, ekonomi tidak menggeliat seperti yang diharapkan," kata Heri dalam penjelasan pers beberapa waktu lalu.

Untuk diketahui, Indonesia menghadapi persoalan kenaikan utang luar negeri sejak krisis ekonomi 1998 dan era reformasi bergulir. Utang luar negeri yang tadinya berada pada level di bawah seribuan triliun rupiah, kini sudah nyaris menyentuh Rp 6.000 triliun per Oktober 2020.

Heri menilai penambahan utang dalam jumlah signifikan ini tidak sepenuhnya untuk program pemulihan ekonomi. Tahun ini, kata dia, setidaknya pemerintah harus menyiapkan uang lebih dari Rp 300 triliun hanya untuk membayar bunga utang.

Pada 2021, pemerintah menganggarkan Rp 373,3 triliun untuk pembayaran bunga utang. Pembayaran bunga utang meningkat 10,2% dibanding tahun ini. Dalam periode 2016-2019, pembayaran bunga utang meningkat dari Rp 182,8 triliun menjadi Rp 275,5 triliun. Pada 2020, perkiraan pembayaran bunga utang Rp 338,8 triliun.

Berdasarkan Perpres 72/2020 porsi belanja Pemerintah untuk membayar bunga utang telah melonjak dari 12 persen naik menjadi 17 persen dari PDB. Besaran bunga utang juga sepadan dengan 25 persen dari penerimaan perpajakan (pajak ditambah bea dan cukai). "Indonesia terjebak dalam sistem gali lubang tutup lubang. Berutang untuk membayar utang," Heri menegaskan.

Data Bank Indonesia (BI), utang luar negeri (ULN) Indonesia pada akhir Oktober 2020 tercatat 413,4 miliar dolar AS atau setara Rp 5.877 triliun. Kepala Departemen Komunikasi BI, Erwin Haryono, mengatakan pada Oktober 2020, ULN pemerintah tercatat 199,8 miliar dolar AS atau tumbuh 0,3 persen (yoy), menurun dibandingkan dengan pertumbuhan pada September



Anggota Komisi XI DPR Heri Gunawan

2020 sebesar 1,6 persen (yoy).

Perlambatan pertumbuhan ini dipengaruhi oleh pembayaran pinjaman luar negeri pemerintah di tengah kembalinya aliran masuk modal asing di pasar Surat Berharga Negara (SBN). "Ini seiring dengan ketidakpastian pasar keuangan global yang menurun dan persepsi positif investor yang tetap terjaga terhadap prospek perbaikan perekonomian domestik," kata Erwin dalam penjelasan persnya, pekan ini.

Pemerintah mempunyai sisi lain atas masalah gali lubang tutup lubang utang ini. Pemerintah menyatakan pembiayaan utang pemerintah sebagian besar bersumber dari pendapatan dalam negeri. Hal ini menepis adanya anggapan bahwa utang yang dibayarkan pemerintah bersumber dari dana atau utang luar negeri. (ist)

PEMBIAYAAN UTANG

*Data mengacu pada Peperes 72 tahun 2020 (November 2020)

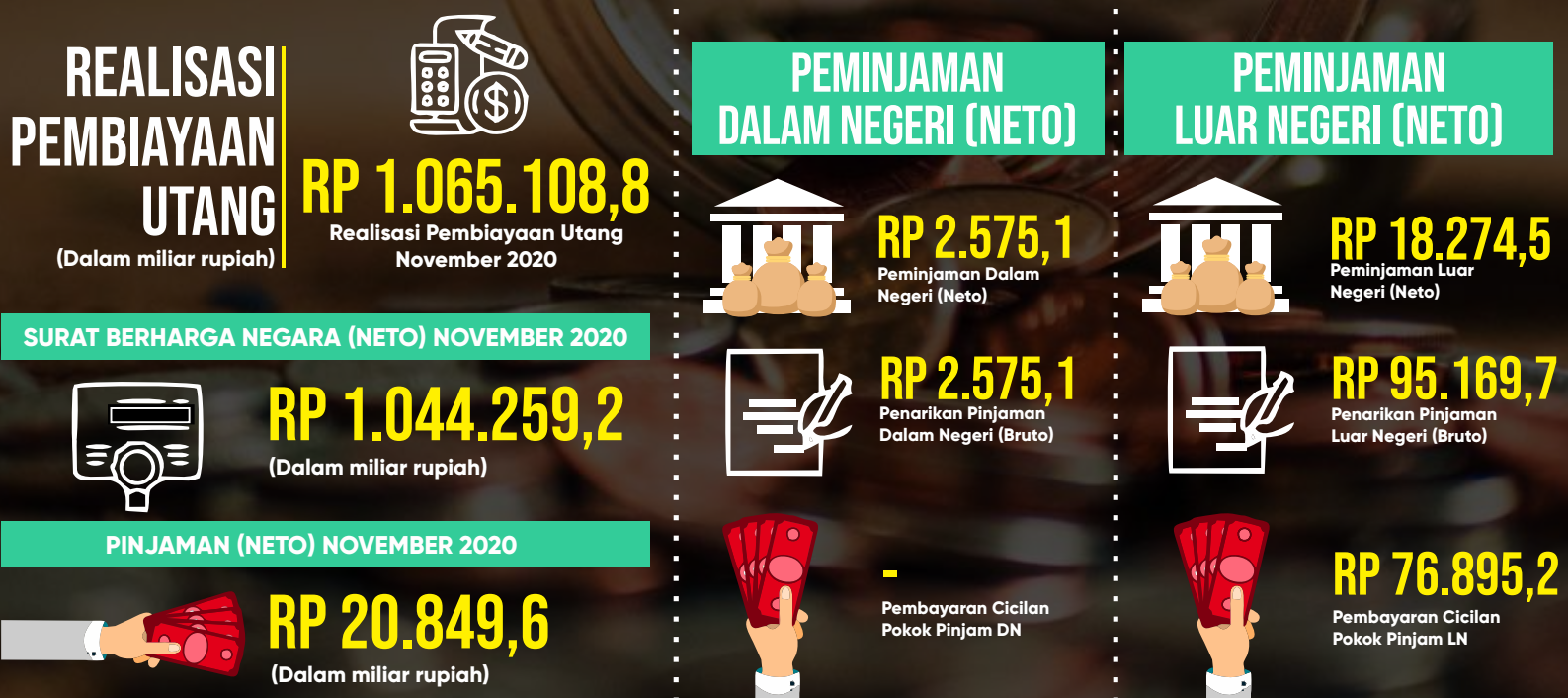

LIBUR NATARU, 22 RIBUAN PENUMPANG TERBANG DARI JUANDA/HARI

SURABAYA - Bandar Udara Internasional Juanda mencatat, 155.893 penumpang bepergian hingga hari ketujuh Posko Natal dan Tahun Baru (Nataru). Jumlah tersebut didominasi oleh penumpang kedatangan sejumlah 85.685, dan keberangkatan sebanyak 70.208 penumpang. Rata-rata, Juanda melayani 22 ribu penumpang per hari. Untuk rute terbanyak yang diterbangi selama adalah Jakarta (CGK), Makassar (UPG), dan Bali (DPS).

Humas Bandara Juanda, Yuristo Ardhi mengatakan, dalam situasi normal sebelum pandemi, pihaknya bisa melayani 50 ribu sampai 52 ribu penumpang per hari. Dalam kondisi trafik seperti saat ini, ia bersyukur, selama sepekan Posko Nataru berjalan dengan baik berkat dukungan serta kerjasama dari semua pihak.

"Meski jumlah penumpang terjadi peningkatan setiap harinya kondisi masih kondusif. Puncak pertama jumlah penumpang pada periode libur Natal terjadi pada Hari Rabu (23/12/2020) yaitu sebanyak 25.676 penumpang," ungkapnya, Minggu (27/12/2020).

Berlakunya surat rapid test antigen dan PCR selama libur Nataru per tanggal 22 Desember membuat bandara terlihat cukup padat. Sebab calon penumpang yang belum sepenuhnya mengetahui perubahan syarat dokumen kesehatan dari rapid antibody menjadi antigen melakukan tes di bandara. Sehingga, lanjut Yuristo, sempat terjadi kepadatan di dua lokasi, yakni area layanan



Pelayanan Rapid Test Antigen di Bandara Juanda dibuka sejak pukul 03.00 dini hari agar tidak terjadi antrean panjang

rapid test dan customer service airlines.

Untuk menggunakan layanan Rapid Test Antigen di bandara, dikenakan biaya sebesar Rp 170 ribu. Sementara Rapid Tes Anti body Rp 85 ribu. "Kepadatan tersebut dapat teratasi secara cepat dan aman atas kerjasama yang baik seluruh pihak, termasuk pengamanan yang dilakukan oleh Satgaspam TNI. Maskapai pun merespon cepat situasi saat itu dengan memberikan solusi berupa kesempatan untuk refund ataupun reschedule, kepada calon penumpang," paparnya.

Layanan itu mensyaratkan penerbangan dari, dan ke pulau jawa, atau antar bandara di

dalam pulau jawa wajib memiliki hasil negatif rapid tes antigen. Sehingga yang hanya bermula layanan rapid antibody ditambah menjadi rapid tes antigen.

"Pelayanannya jam 7 pagi sampai jam 6 sore. Antisipasi masih banyaknya animo melaksanakan rapid tes, bandara buka lebih pagi sejak pukul 3 sudah bisa menerima pendaftaran. Pengambilan sampel jam empat pagi. Namun kami harus mengevaluasi apakah tenaga medis siap dan alatnya tersedia," sambungnya.

Ada 900 penumpang per hari yang menggunakan jasa rapid tes antigen yang disediakan oleh Bandara Juanda. Berbeda dengan layanan rapid test anti body, sehari bisa 400 sampai 500 orang. "Kami juga mengapresiasi dan berterimakasih atas pengertian dan kerjasama para pengguna jasa dalam menyikapi perubahan aturan saat ini serta kedisiplinan dalam menjalankan aturan protokol kesehatan yang berlaku di bandara," jelasnya.

Agar perjalanan calon penumpang lebih nyaman, terlebih dahulu memperhatikan persyaratan apa saja yang dibawa saat keberangkatan. "Kami mengimbau kepada para pengguna jasa agar dapat melakukan rapid test antigen satu atau dua hari sebelum hari keberangkatan agar lancar dan nyaman saat bepergian. Tak lupa kami juga mengingatkan agar calon penumpang dapat tiba di bandara 2-3 jam sebelum jadwal keberangkatan karena akan ada proses validasi dokumen dari KKP," imbaunya. (Ard).

SEPEKAN INFEKSI CORONA MELONJAK 130 KASUS, PEMKOT BLITAR SIAPKAN 102 BED TAMBAHAN

BLITAR - Kasus positif Covid-19 di Kota Blitar mengalami lonjakan dalam seminggu terakhir, mencapai 130 kasus baru. Pihak Pemkot Blitar menyiapkan langkah antisipasi dengan menyiapkan tambahan 102 bed (tempat tidur) untuk isolasi suspect dan Orang Tanpa Gejala (OTG).

Tambahan kasus positif corona di Kota Blitar tersebut terjadi sejak Senin (21/12/2020) hingga puncaknya Sabtu (26/12/2020). Dalam satu hari kemarin saja bertambah sebanyak 51 kasus.

Tambahan 102 bed tersebut tersebar di beberapa lokasi diantaranya asrama mahasiswa Poltekes di Jl. Dr Soetomo sebanyak 80 bed untuk rumah isolasi (rumis) OTG, kemudian di Puskesmas Kapanjen Kidul yang kini dijadikan rumah sakit penyangga di Jl. Ciliwung disiapkan 12 bed dan 2 tenda darurat depan IGD RSUD Mardi Waluyo dengan jumlah 10 bed di Jl. Kalimantan, Kota Blitar.

"Untuk pasien suspect yang datang membawa hasil rapid reaktif atau menunggu hasil swab. Karena rumah sakit tidak boleh menolak pasien," ujar Sekretaris Satgas Covid-

19 Kota Blitar, Hakim Sisworo dikutip Minggu (27/12).

Lebih lanjut dijelaskan Hakim untuk 10 bed pada 2 tenda darurat di depan IGD RSUD Mardi Waluyo, pengelolaanya diserahkan pada pihak rumah sakit. "Sedangkan 12 bed untuk pasien suspect di Puskesmas Kapanjen Kidul ada di bagian belakang, yang depan tetap untuk pelayanan umum. Seluruh fasilitas tambahan ini, sudah mulai bisa digunakan sejak Sabtu (26/12/2020) kemarin," jelas pria yang juga menjabat Kepala Bakesbangpol dan BPD Kota Blitar ini.

Hingga saat diungkapkan Hakim, untuk perawatan pasien suspect maupun positif Covid-19 total disediakan 57 bed. Yaitu 35 bed di ruang isolasi bertekanan rendah di rumah sakit rujukan RSUD Mardi Waluyo, 10 bed di 2 tenda darurat depan IGD dan 12 bed di Puskesmas Kapanjen Kidul. "Semoga bisa mencukupi, tidak sampai harus dirujuk ke luar daerah," ungkapnya.

Selain menyiapkan bed tambahan, Pemkot Blitar juga masif melakukan penyemprotan desinfektan (desinfeksi) seluruh ruas jalan dan perkampungan di wilayah Kota



Pemkot Blitar masif melakukan penyemprotan desinfektan di seluruh wilayah

Blitar sejak Jumat (25/12/2020). Dengan menggunakan mobil tangki PMI dan pickup, petugas dan relawan berkeliling melakukan penyemprotan menyeluruh.

Bahkan untuk mencegah lonjakan pasca libur Natal 2020 dan Tahun Baru 2021, Walikota Blitar Santoso menegaskan tidak mau kecolongan akan menutup seluruh destinasi wisata yang ada di Kota Blitar. "Saya tidak mau kecolongan, untuk mencegah penyebaran virus Covid-19 seluruh tempat wisata pada 1-4 Januari 2021 ditutup sementara," kata Santoso. (Ais)

TRANSPORTASI KERETA API

TEST ANTIGEN KINI ADA DI 27 STASIUN, JIKA POSITIF TIKET BISA DI- REFUND



Petugas kesehatan melakukan rapid tes antigen bagi calon penumpang kereta api di PT. KAI Daop 7 Madiun. (Foto : Gerry)

Jakarta - PT KAI (Persero) terus menambah layanan rapid test antigen untuk melayani calon penumpang. Layanan rapid test antigen saat ini telah tersedia di 27 stasiun. Bagi pengguna Angkutan Kereta Api Jarak Jauh yang dalam tesnya dinyatakan positif Covid-19, bisa mendapatkan pengembalian dana (refund) tiket.

Kepala Humas KAI Daop 1 Jakarta, Eva Chairunisa mengatakan ketentuan tersebut berlaku untuk tiket periode Nataru yakni 18 Desember 2020-6 Januari 2021. "Jika saat akan berangkat salah satu persyaratan terkait protokol kesehatan tersebut tidak dapat dipenuhi maka calon penumpang tidak dapat melanjutkan perjalanan dan biaya tiket akan dikembalikan atau dapat melakukan

pengaturan kembali tanggal keberangkatan selambat-lambatnya hingga 3 bulan kedepan," kata Eva, dalam siaran pers yang diterima, Minggu (27/12).

Sesuai dengan peraturan pemerintah yang tertuang dalam Surat Edaran (SE) Satgas Covid-19 Nomor 3 Tahun 2020 dan SE Ke-menhub Nomor 23 Tahun 2020, Rapid Anti-gen menjadi persyaratan untuk perjalanan KAJJ sepanjang masa Angkutan Natal dan Tahun Baru 2020/2021 terhitung tanggal 22 Desember 2020-8 Januari 2021.

Berdasarkan data volume penumpang, sejak tanggal 18 sampai dengan 26 Desember 2020 terdapat sekitar 79.694 pengguna yang berangkat dari area Daop 1 Jakarta. Meski mengalami peningkatan jika dibandingkan hari normal pada masa Covid namun PT KAI Daop 1 Jakarta memastikan dengan hasil negatif dan suhu tubuh normal yakni tidak lebih dari 37,3 derajat celsius.

Adapun berkas rapid antigen untuk perjalanan KA memiliki masa berlaku 3 hari sejak tanggal pengetesan dilakukan. Untuk anak dibawah usia 12 tahun tidak diwajibkan untuk melakukan Rapid Antigen.

Sebelumnya, VP Public Relations KAI Joni Martinus mengatakan, telah mengatur alur layanan supaya tidak terjadi antrean di stasiun. "Untuk mengatasi antrean yang mungkin ada pada awal layanan rapid test antigen di stasiun, KAI telah menata alur layanan tersebut dengan teratur. Yakni, menye-

DAFTAR STASIUN YANG MELAYANI RAPID TEST ANTIGEN TERKINI

- | | | |
|---------------------|------------------|-------------------------|
| 1. Gambir | 10. Tegal | 19. Kediri |
| 2. Pasar Senen | 11. Purwokerto | 20. Kertosono |
| 3. Bandung | 12. Kutoarjo | 21. Mojokerto |
| 4. Kiaracondong | 13. Kroya | 22. Surabaya Gubeng |
| 5. Cirebon | 14. Yogyakarta | 23. Surabaya Pasar Turi |
| 6. Cirebon Prujakan | 15. Lempuyangan | 24. Malang |
| 7. Jatibarang | 16. Solo Balapan | 25. Sidoarjo |
| 8. Semarang Poncol | 17. Madiun | 26. Jember |
| 9. Semarang Tawang | 18. Jombang | 27. Ketapang. |



diakan ruang tunggu dengan kapasitas yang lebih memadai serta memberikan jarak antara calon penumpang saat mendaftar, mengambil sampel, hingga saat menunggu hasil," katanya, Minggu (27/12).

Dia bilang, pihaknya menambah tenaga yang mengambil sampel untuk layanan rapid test antigen. "Tidak hanya itu, tenaga pengambil sampel untuk layanan rapid test antigen di masing-masing stasiun juga ditambah. Misalnya di Stasiun Pasar Senen sudah ditambah menjadi 12 titik pengambilan sampel atau rapid test antigen. Adapun di Stasiun Gambir sudah ditambah menjadi 10 titik dari sebelumnya hanya 5 titik di masing-masing stasiun," paparnya.

Bukan hanya itu, pihaknya juga menambah jam layanan rapid test antigen. Layanan di Stasiun Gambir dan Senen kini dimulai pukul 05.00 hingga 21.00 WIB. "Kami juga telah menambah jam layanan rapid test antigen di Stasiun Gambir dan Stasiun Pasar Senen menjadi mulai pukul 05.00 -21.00 WIB," ujarnya. (ist)

DENSUS 88 BONGKAR PUSAT LATIHAN JAMA'AH ISLAMIAH

DIDETEKSI 95 ANGGOTA TERLATIH RAKIT BOM

Semarang-Pusat latihan perang jaringan teroris Jamaah Islamiyah (JI) di sejumlah lokasi di Jawa Tengah berhasil dibongkar. Tak tanggung-tanggung, mereka ternyata telah melahirkan 7 angkatan dengan 95 anggota muda yang terlatih menggunakan pedang dan samurai, penyerapan, maupun perakitan bom.

Kadiv Humas Polri Irjen Pol Argo Yuwono menyatakan pusat latihan tersebut ada di sebuah vila dua lantai di Desa Gintungan, Kabupaten Semarang, Jawa Tengah. "Salah satu pelatihnya adalah teroris Joko Priyono alias Karso yang ditunjuk sebagai pelatih oleh pimpinan JI Para Wijayanto. Karso ditangkap pada 2019 dan telah berstatus narapidana dengan masa hukuman 3,8 tahun penjara," ujar dia dalam keterangan tertulis, Minggu (27/12).

Tempat itu sebagai lokasi pelatihan para generasi muda JI. Mereka dilatih seperti militer untuk membentuk pasukan sesuai dengan program organisasi tersebut. Para kader JI umumnya remaja dari beberapa pondok pesantren yang direkrut. Target JI yakni mendapatkan anak cerdas dengan ranking 1-10 di ponpes untuk dijadikan pemimpin

masa depan JI.

"Tiap angkatan (terdiri dari) 10-15 orang dari Pulau Jawa dan luar Pulau Jawa. Total 95 orang yang sudah dilatih dan terlatih. Generasi muda ini dilatih bela diri penggunaan senjata tajam seperti samurai dan pedang. Termasuk menggunakan senjata api dan dilatih menjadi ahli perbengkelan, perakitan bom, ahli tempur sampai ahli sergap yang mereka sebut sebagai pasukan khusus dengan seragam khusus," jelas Argo.

JI telah melatih tujuh angkatan. Setelah pelatihan di sini, para kader dikirim ke Suriah untuk pendalaman latihan militer dan perakitan senjata api serta bom. Berdasar penelusuran kepolisian, para kader dikirim ke Suriah sejak tahun 2013-2018 menggunakan dana organisasi. Densus 88 juga pernah menangkap petinggi JI berinisial AYM di kawasan Sentul, Bogor, Jawa Barat, Rabu (18/11/2020) sekira pukul 08.05 WIB.

Dia pernah menjabat sebagai Sekretaris III Aliansi Nasional Anti Syiah (Anas) Bogor Tahun 2015 dan juga menjabat sebagai kepala sub bidang yang mengorganisasikan para pengusaha. Tugas AYM mengumpulkan donasi dari pengusaha tersebut. Setelah



RANGKAIN PENANGKAPAN TERDUGA TERORIS

JUNI 2020

13 anggota kelompok Jamaah Ansharut Daulah / JAD & JI ditangkap di Cirebon, Kalsel, Bali & NTB

SEPTEMBER 2020

1 petinggi JI ditangkap di Bekasi

OKTOBER 2020

4 anggota JI ditangkap di Bekasi

NOVEMBER 2020

6 anggota JI ditangkap di Lampung, Palembang, Bogor

uang terkumpul, digunakan untuk membiayai 80 anggota Jamaah Islamiyah latihan perang dan teknik militer di Suriah. (ist)

01 Januari 2021						
Minggu	Senin	Selasa	Rabu	Kamis	Jumat	Sabtu
27	28	29	30	31	1 17 PAHING	2 18 PON
3 19 WAGE	4 20 KLIWON	5 21 LEGI	6 22 PAHING	7 23 PON	8 24 WAGE	9 25 KLIWON
10 26 LEGI	11 27 PAHING	12 28 PON	13 29 WAGE	14 30 KLIWON	15 1 LEGI	16 2 PAHING
17 3 PON	18 4 WAGE	19 5 KLIWON	20 6 LEGI	21 7 PAHING	22 8 PON	23 9 WAGE
24 10 KLIWON	25 11 LEGI	26 12 PAHING	27 13 PON	28 14 WAGE	29 15 KLIWON	30 16 LEGI

1 Januari : Tahun Baru 2021

02 Februari 2021						
Minggu	Senin	Selasa	Rabu	Kamis	Jumat	Sabtu
31	1 18 PON	2 19 WAGE	3 20 KLIWON	4 21 LEGI	5 22 PAHING	6 23 PON
7 24 WAGE	8 25 KLIWON	9 26 LEGI	10 27 PAHING	11 28 PON	12 29 WAGE	13 1 KLIWON
14 2 LEGI	15 3 PAHING	16 4 PON	17 5 WAGE	18 6 KLIWON	19 7 LEGI	20 8 PAHING
21 9 WAGE	22 10 KLIWON	23 11 LEGI	24 12 PAHING	25 13 PON	26 14 WAGE	27 15 KLIWON
28 16 LEGI	1	2	3	4	5	6

12 Februari : Tahun Baru Imlek

03 Maret 2021						
Minggu	Senin	Selasa	Rabu	Kamis	Jumat	Sabtu
28	1 17 LEGI	2 18 PAHING	3 19 PON	4 20 WAGE	5 21 KLIWON	6 22 LEGI
7 23 PAHING	8 24 PON	9 25 WAGE	10 26 KLIWON	11 27 LEGI	12 28 PAHING	13 29 PON
14 30 WAGE	15 1 KLIWON	16 2 LEGI	17 3 PAHING	18 4 PON	19 5 WAGE	20 6 KLIWON
21 7 LEGI	22 8 PAHING	23 9 PON	24 10 WAGE	25 11 KLIWON	26 12 LEGI	27 13 PAHING
28 14 PON	29 15 WAGE	30 16 KLIWON	31 17 LEGI	1	2	3

11 Maret : Isra' Mi'raj Nabi Muhammad SAW
14 Maret : Hari Raya Nyepi

04 April 2021						
Minggu	Senin	Selasa	Rabu	Kamis	Jumat	Sabtu
28	29	30	31	1 18 PAHING	2 19 PON	3 20 WAGE
4 21 KLIWON	5 22 LEGI	6 23 PAHING	7 24 PON	8 25 WAGE	9 26 KLIWON	10 27 LEGI
11 28 PAHING	12 29 PON	13 1 WAGE	14 2 KLIWON	15 3 LEGI	16 4 PAHING	17 5 PON
18 6 WAGE	19 7 KLIWON	20 8 LEGI	21 9 PAHING	22 10 PON	23 11 WAGE	24 12 KLIWON
25 13 LEGI	26 14 PAHING	27 15 PON	28 16 WAGE	29 17 KLIWON	30 18 LEGI	1

2 April : Wafat Yesus Kristus

05 Mei 2021						
Minggu	Senin	Selasa	Rabu	Kamis	Jumat	Sabtu
25	26	27	28	29	30	1 19 PAHING
2 20 PON	3 21 WAGE	4 22 KLIWON	5 23 LEGI	6 24 PAHING	7 25 PON	8 26 WAGE
9 27 KLIWON	10 28 LEGI	11 29 PAHING	12 30 PON	13 1 WAGE	14 2 KLIWON	15 3 LEGI
16 4 PAHING	17 5 PON	18 6 WAGE	19 7 KLIWON	20 8 LEGI	21 9 PAHING	22 10 PON
23 11 WAGE	24 12 KLIWON	25 13 LEGI	26 14 PAHING	27 15 PON	28 16 WAGE	29 17 KLIWON

1 Mei : Hari Buruh
13 Mei : Kenaikan Isa Al Masih
13 - 14 Mei : Hari Raya Idul Fitri 1442 H
26 Mei : Hari Raya Waisak

06 Juni 2021						
Minggu	Senin	Selasa	Rabu	Kamis	Jumat	Sabtu
30	31	1 20 PON	2 21 WAGE	3 22 KLIWON	4 23 LEGI	5 24 PAHING
6 25 PON	7 26 WAGE	8 27 KLIWON	9 28 LEGI	10 29 PAHING	11 1 PON	12 2 WAGE
13 3 KLIWON	14 4 LEGI	15 5 PAHING	16 6 PON	17 7 WAGE	18 8 KLIWON	19 9 LEGI
20 10 PAHING	21 11 PON	22 12 WAGE	23 13 KLIWON	24 14 LEGI	25 15 PAHING	26 16 PON
27 17 WAGE	28 18 KLIWON	29 19 LEGI	30 20 PAHING	1	2	3

1 Juni : Hari Lahir Pancasila

07 Juli 2021						
Minggu	Senin	Selasa	Rabu	Kamis	Jumat	Sabtu
27	28	29	30	1 21 PON	2 22 WAGE	3 23 KLIWON
4 24 LEGI	5 25 PAHING	6 26 PON	7 27 WAGE	8 28 KLIWON	9 29 LEGI	10 30 PAHING
11 1 PON	12 2 WAGE	13 3 KLIWON	14 4 LEGI	15 5 PAHING	16 6 PON	17 7 WAGE
18 8 KLIWON	19 9 LEGI	20 10 PAHING	21 11 PON	22 12 WAGE	23 13 KLIWON	24 14 LEGI
25 15 PAHING	26 16 PON	27 17 WAGE	28 18 KLIWON	29 19 LEGI	30 20 PAHING	31 21 PON

20 Juli : Hari Raya Idul Adha 1442 H

08 Agustus 2021						
Minggu	Senin	Selasa	Rabu	Kamis	Jumat	Sabtu
22	23	24	25	26	27	28
1 22 WAGE	2 23 KLIWON	3 24 LEGI	4 25 PAHING	5 26 PON	6 27 WAGE	7 28 KLIWON
8 29 LEGI	9 30 PAHING	10 1 PON	11 2 WAGE	12 3 KLIWON	13 4 LEGI	14 5 PAHING
15 6 PON	16 7 WAGE	17 8 KLIWON	18 9 LEGI	19 10 PAHING	20 11 PON	21 12 WAGE
22 13 KLIWON	23 14 LEGI	24 15 PAHING	25 16 PON	26 17 WAGE	27 18 KLIWON	28 19 LEGI

10 Agustus : Tahun Baru 1443 H
17 Agustus : HUT Republik Indonesia

09 September 2021						
Minggu	Senin	Selasa	Rabu	Kamis	Jumat	Sabtu
29	30	31	1 23 KLIWON	2 24 LEGI	3 25 PAHING	4 26 PON
5 27 WAGE	6 28 KLIWON	7 29 LEGI	8 30 PAHING	1 PON	2 WAGE	3 KLIWON
4 LEGI	5 PAHING	6 PON	7 WAGE	8 KLIWON	9 LEGI	10 PAHING
11 11 PON	12 12 WAGE	13 13 KLIWON	14 14 LEGI	15 15 PAHING	16 16 PON	17 17 WAGE
18 18 KLIWON	19 19 LEGI	20 20 PAHING	21 21 PON	22 22 WAGE	1	2

10 Oktober 2021						
Minggu	Senin	Selasa	Rabu	Kamis	Jumat	Sabtu
26	27	28	29	30	1 23 KLIWON	2 24 LEGI
3 25 PAHING	4 26 PON	5 27 WAGE	6 28 KLIWON	7 29 LEGI	8 1 PAHING	9 2 PON
10 3 WAGE	11 4 KLIWON	12 5 LEGI	13 6 PAHING	14 7 PON	15 8 WAGE	16 9 KLIWON
17 10 LEGI	18 11 PAHING	19 12 PON	20 13 WAGE	21 14 KLIWON	22 15 LEGI	23 16 PAHING
24 17 WAGE	25 18 KLIWON	26 19 LEGI	27 20 PAHING	28 21 PON	29 22 WAGE	30 23 KLIWON

19 Oktober : Maulid Nabi Muhamad SAW

11 November 2021						
Minggu	Senin	Selasa	Rabu	Kamis	Jumat	Sabtu
31	1 25 LEGI	2 26 PAHING	3 27 PON	4 28 WAGE	5 29 KLIWON	6 30 LEGI
7 1 PAHING	8 2 PON	9 3 WAGE	10 4 KLIWON	11 5 LEGI	12 6 PAHING	13 7 PON
14 8 WAGE	15 9 KLIWON	16 10 LEGI	17 11 PAHING	18 12 PON	19 13 WAGE	20 14 KLIWON
21 15 LEGI	22 16 PAHING	23 17 PON	24 18 WAGE	25 19 KLIWON	26 20 LEGI	27 21 PAHING
28 22 PON	29 23 WAGE	30 24 KLIWON	1	2	3	4

12 Desember 2021						
Minggu	Senin	Selasa	Rabu	Kamis	Jumat	Sabtu
28	29	30	1 25 LEGI	2 26 PAHING	3 27 PON	4 28 WAGE
5 29 KLIWON	6 1 LEGI	7 2 PAHING	8 3 PON	9 4 WAGE	10 5 KLIWON	11 6 LEGI
12 7 PAHING	13 8 PON	14 9 WAGE	15 10 KLIWON	16 11 LEGI	17 12 PAHING	18 13 PON
19 14 WAGE	20 15 KLIWON	21 16 LEGI	22 17 PAHING	23 18 PON	24 19 WAGE	25 20 KLIWON
26 21 LEGI	27 22 PAHING	28 23 PON	29 24 WAGE	30 25 KLIWON	31 26 LEGI	1

25 Desember : Hari Raya Natal

PT MEDIA HEBAT INSPIRASI INDONESIA
Integrated Media Service

- (031) 8785-4491
- www.lentera.tv
- www.lenteratoday.com
- @lenteratoday
- Jl. Rungkut Asri Utara VI No 26 Surabaya

INFO IKLAN & LANGGANAN

Arso Yudianto
0852-3664-5322
Istidha
0838-3035-5674



DIET DAN TERAPI UNTUK ATASI ANAK MENGOMPOL DI MALAM HARI



Foto : Louis Hansel/Unsplash

Anak masih mengompol saat usianya lebih dari 5 tahun bisa menjadi pertanda enuresis dan bisa ditangani salah satunya dengan memperbaiki pola makan menjadi lebih sehat.

Kepala Departemen Urologi FKUI-RSCM, Irfan Wahyudi menyarankan Anda membatasi pola makan tinggi protein atau garam serta asupan cairan anak pada malam hari.

"Perbaiki gaya hidup yang dapat dilakukan yakni menghindari konsumsi cairan berlebih pada malam hari, memastikan konsumsi cairan yang cukup sepanjang hari, menghindari diet tinggi protein, garam pada malam hari (karena menginduksi diuresis)," kata dia dalam konferensi pers virtual.

Ingatkan anak untuk berkemih sebelum tidur dengan posisi buang air kecil yang baik dan benar, serta memberi penghargaan jika anak tidak mengompol.

Selain itu, ada juga terapi yang dianjurkan salah satunya terapi alarm yang memungkinkan alarm berbunyi dan membuat anak terbangun lalu pergi ke kamar mandi saat celana anak basah akibat mengompol.

Terapi dengan tingkat keberhasilan mencapai 80 persen ini dilakukan selama 2-3 bulan atau sampai anak bebas mengompol selama 14 hari. Angka kekambuhan usai anak menerapkan terapi alarm dikatakan cukup rendah.

"Tentunya peran orang tua sangat penting pada terapi ini. Terapi dianggap berhasil jika anak tidak mengompol selama 1 bulan tanpa pemakaian alarm, dan kebanyakan akan membuahkan hasil yang baik setelah 3-4 bulan terapi," tutur Irfan.

Irfan mengatakan, selain terapi alarm, masih ada pilihan lain antara lain uroterapi, diuretik, antikolonergik hingga penggunaan obat seperti desmopressin untuk mengatasi anak mengompol pada malam hari.

Cara kerja desmopressin yakni dengan mengurangi produksi urin ke tingkat normal pada malam hari. Jika terapi awal menunjukkan perbaikan maka dilanjutkan hingga 3 bulan, tetapi jika tidak ada perbaikan maka dokter bisa menambahkan dosisnya.

"Terapi yang dilakukan perlu disesuaikan dengan penyebab yang mendasari pasien seperti pemantauan perawatan memainkan peran yang penting untuk keberhasilannya," kata dia.

Di Indonesia, kejadian enuresis menurut data Perkumpulan Kontinensia Indonesia (PERKINA) tahun 2008 menunjukkan angka 2,3 persen dengan perbandingan antara anak laki-laki dan perempuan 2:1.

Apa dampak enuresis pada anak? Irfan mengatakan, anak bisa menurun rasa

percaya dirinya, menarik diri dari lingkungan karena merasa minder masih mengompol, mengalami gangguan tidur akibat merasa tidak nyaman mengompol dan berpotensi mengalami gangguan pada kesehatannya (Ant).

"Perbaiki gaya hidup yang dapat dilakukan yakni menghindari konsumsi cairan berlebih pada malam hari, memastikan konsumsi cairan yang cukup sepanjang hari, hindari diet tinggi protein, garam pada malam hari (karena menginduksi diuresis),"

Kepala Departemen Urologi
FKUI-RSCM, Irfan Wa



Foto : Solen Feyissa/Unsplash



GOOGLE SIAPKAN PONSEL PIXEL DENGAN KAMERA BAWAH LAYAR

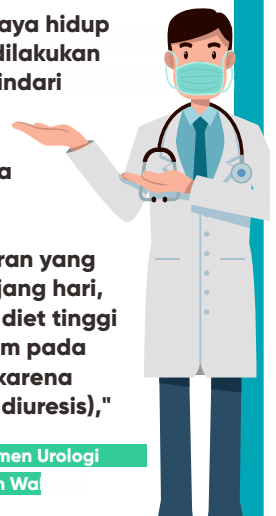

Pixel 5

Google dilaporkan sedang mengembangkan ponsel Pixel dengan kamera di bawah layar. Hal itu terungkap dari hak paten yang tengah diajukan. Demikian dikutip dari Phone Arena (Jumat, 25/12/2020).

Meskipun dokumen paten tersebut tidak secara eksplisit menyebutkan kamera di bawah layar, gambar yang menyertai paten menunjukkan bahwa bagian depan ponsel seluruhnya adalah layar, yang menyiratkan bahwa Google sedang bereksperimen dengan ide tersebut.

Dengan ponsel pixel, Anda dapat memindahkan data dari ponsel saat ini ke ponsel Pixel, atau menyiapkan ponsel Pixel Anda sebagai perangkat baru.

Sebelumnya, ZTE telah merilis smartphone dengan kamera depan di bawah layar, dan

Xiaomi juga Oppo telah memamerkan prototipe mereka.

Samsung Galaxy Z Fold, yang diperkirakan meluncur pada paruh kedua 2021, juga diharapkan mengusung teknologi tersebut. Huawei juga telah mengonfirmasi berencana untuk merilis ponsel dengan kamera di bawah layar di masa depan.

Kamera di bawah panel layar rentan terhadap masalah transmisi cahaya, dan ini dapat memengaruhi kualitas gambar. Silau pada layar juga bisa menjadi masalah lain karena perbedaan antara piksel per inci (PPI) area sensor dan bagian layar lainnya.

ZTE Axon 20 5G merepresentasikan dari kesulitan menanamkan kamera dalam layar. Performa kamera selfie perangkat tersebut dinilai lebih rendah daripada kamera konvensional dan area kameranya juga

cukup terlihat.

Sementara itu, belakangan ini muncul gambar yang menunjukkan smartphone Pixel tanpa potongan kamera di layar, yang memicu kabar bahwa ponsel dengan kamera selfie di bawah panel sedang dalam pengerjaan.

Namun, masih terlalu dini untuk menyimpulkan hal tersebut, mengingat Google baru merilis ponsel andalannya Pixel 5 pada paruh kedua tahun ini. Meskipun, beredar kabar flagship berikutnya akan dirilis pada Maret 2021 (Ant).

MASALAH KULIT BELANG TERNYATA BISA DIATASI DENGAN BAHAN ALAMI



Foto : Mert Kahveci/Unsplash

Sinar matahari terik memang bisa membuat kulit kita menjadi lebih gelap. Tanpa disadari, ada bagian dari tubuh kita akan menjadi belang. Pasalnya, paparan sinar matahari yang berlebihan membuat kulit memproduksi melanin secara berlebihan, dan dapat memberi perubahan pada warna kulit menjadi gelap atau kusam. Tapi jangan khawatir, warna belang di dapat diatasi menggunakan bahan-bahan rumahan seperti yang dilansir dari stylecraze.

Tomat

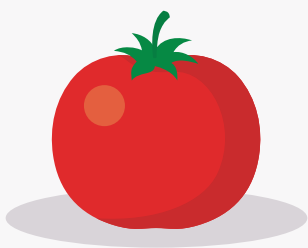

Tomat kaya akan senyawa bioaktif yang disebut karotenoid, berfungsi sebagai pelindung. Dapat mengurangi warna gelap yang disebabkan sinar UV matahari berbahaya. Cara Menggunakan. Haluskan 2 tomat, sampai bertekstur seperti pasta kental, lalu oleskan pasta pada tangan Anda. Biarkan selama 15 menit dan bersihkan dengan air. Lakukan dua kali seminggu.

Mentimun

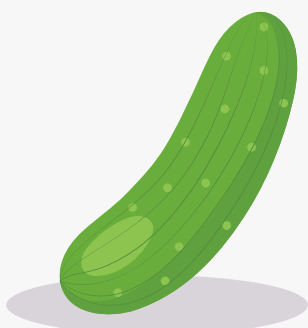

Mentimun tidak hanya memiliki sifat melembabkan, tetapi juga mengandung senyawa bioaktif yang menghambat aktivitas tirosinase dan mengembalikan warna kulit. Cara Menggunakannya, gunakan setengah bagian timun dan haluskan. Lalu Tambahkan satu sendok makan gel lidah buaya ke dalamnya lalu aduk rata. Oleskan pada tangan Anda dan bilas. Lakukan sekali dalam seminggu sampai warna gelap menghilang.

Lemon

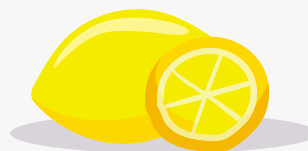

Lemon mengandung vitamin c atau asam askorbat yang memiliki sifat anti-pigmen yang dapat mengurangi warna kulit yang gelap. Cara Menggunakannya, peras lemon, encerkan dengan air. Setelah itu anda Rendam kapas dalam air lemon, lalu diamkan terlebih dahulu selama 15 sampai 20 menit, setelah itu bilas dengan air. Ulangi dua kali seminggu.

Lidah buaya



Yang perlu kamu lakukan hanyalah mencampurkan dua sendok makan gula dan jus lemon, bersama dengan 8-9 sendok makan air. Panaskan campuran ini sampai gelembung mulai muncul lalu biarkan dingin. Oleskan di area yang ada bulunya menggunakan spatula dan biarkan selama sekitar 20-25 menit. Cuci bersih dengan air dingin, setelah itu gosoklah dengan gerakan memutar. Cukup sederhana, bukan? buruan dicoba!! (1st)

Gegara Corona (dari hal 1)

Mutasi virus corona Covid-19 yang ditemukan pertama kali di Inggris jauh lebih menular. Artinya, ribuan orang bisa berisiko tertular dan meninggal dunia sebelum mendapatkan suntikan vaksin. Para ilmuwan telah memperingatkan satu-satunya cara untuk menghentikan penyebaran varian baru virus corona Covid-19 adalah mempercepat vaksin. Karena, sistem vaksinasi berjenjang tidak cukup kuat untuk mencegahnya.

Peneliti SPI-M dari London School of Hygiene and Tropical Medicine telah memodelkan penyebaran varian baru virus corona Covid-19 menggunakan data sekarang untuk meramalkan kondisi yang akan terjadi selanjutnya. Tim peneliti memperkirakan strain baru virus corona yang disebut B.1.1.7 secara teknis, 56 persen lebih bisa menular daripada varian sebelumnya.

Meski begitu, belum ada bukti jelas bahwa varian baru virus corona ini akan menyebabkan penyakit yang lebih parah. Tapi, varian virus corona ini pasti menyebabkan lebih banyak kasus rawat inap dan kematian karena menyebar lebih cepat.

"Tingginya tingkat penularan ini kemungkinan akan menyebabkan peningkatan kasus rawat inap dan kematian akibat virus corona Covid-19 yang diperkirakan lebih tinggi pada tahun 2021 daripada sebelumnya," jelas peneliti dikutip dari The Sun

Dalam skenario terbaik, 83.200 orang bisa meninggal dunia pada Juli 2021 akibat corona varian baru ini, setelah 200 ribu orang mendapatkan vaksinasi setiap minggunya. Padahal vaksin Pfizer yang terbukti 95 persen melawan virus corona Covid-19 telah diluncurkan di Inggris sejak awal Desember 2020. Inggris menjadi negara pertama yang menggunakan vaksin Pfizer ini untuk mencegah lonjakan kasus virus corona Covid-19 pada perayaan Natal 2020.

Anggota Komisi I DPR RI Netty Prasetiyani mengusulkan agar pemerintah menerapkan karantina wilayah secara terbatas atau lockdown parsial jika menemukan virus corona mutasi Inggris di wilayah Indonesia. Netty mengingatkan virus corona baru ini lebih mudah menular dan punya efek klinis yang lebih berat. Ia khawatir virus ini akan memengaruhi efektivitas vaksinasi jika tidak diantisipasi secara tepat.

"Segera melakukan screening pasien secara ketat, melakukan 3T dan lockdown parsial di daerah yang ditemukan transmisi lokal," kata Netty dalam keterangan tertulis, Minggu (27/12).

Netty juga menyarankan agar pemerintah menutup kedatangan warga negara asing (WNA) dari Malaysia dan Singapura. Begitu juga dari negara-negara yang sudah mengonfirmasi corona mutasi Inggris, seperti Irlandia, Italia, Denmark, Israel, Belanda, serta Australia. Pemerintah

juga perlu memperketat syarat kedatangan dari luar negeri.

Batasi Mobilitas Sosial

Terpisah, Pakar Epidemiologi dari Fakultas Kesehatan Masyarakat Universitas Airlangga (Unair) Surabaya, Dr Windhu Purnomo mengatakan, penularan virus hanya bisa dihentikan jika ada pembatasan pergerakan sosial. Jadi, bukan hanya sebatas memakai masker dan cuci tangan menggunakan sabun.

Menjaga jarak lebih dari 2 meter, kata dia, mengurangi risiko penularan hingga 85%. Sehingga tinggal 15%. Mengenakan masker medis 70%. Mengenakan masker kain 45% dan cuci tangan pakai sabun sebesar 35%. "Jadi, meskipun mengenakan masker, tapi tidak menjaga jarak, risiko penularan tetap tinggi. Intinya batasi pergerakan. Harus ada kebijakan pembatasan sosial. Entah itu namanya PSBB (pembatasan sosial berskala besar) atau apa," bebernya, Minggu (27/12).

Jika ingin varian baru virus tersebut tidak masuk ke Indonesia, kata dia, maka harus membatasi orang masuk negara ini. Orang yang bisa masuk hanya yang memiliki kepentingan sangat mendesak. Ketika masuk harus dikarantina di lokasi khusus minimum 14 hari sebelum menuju tujuan.

"Mutasi virus harus selalu dimonitor oleh lembaga-lembaga riset. Unair selalu melakukan riset untuk virus-virus yang ditemukan di Jawa Timur maupun Surabaya," ungkapnya. (Baca Juga: Takut Dirazia Usai Berhubungan Seks, Wanita Setengah Telanjang Nekat Loncat dari Lantai 4 Hotel)

Di sisi lain, Dr Windhu memprediksi Jatim sedang menuju gelombang kedua kasus Covid-19. Jika tidak ada antisipasi yang tepat terhadap mobilitas masyarakat pada libur akhir tahun 2020, pada awal Januari 2021, kasus aktif di Jatim akan meningkat signifikan. "Kami meminta agar pemerintah segera mengambil kebijakan yang bisa membatasi interaksi antarorang. Ini merupakan satu-satunya cara mengendalikan kasus Covid-19," terangnya.

Kasus corona di Indonesia belum menunjukkan tanda-tanda penurunan. Di sisi lain, kasus sembuh dan kematian juga terus bertambah. Hari ini, Minggu (27/12), penambahan pasien sembuh dari COVID-19 mencetak rekor. Bertambah 6.983 orang dalam 24 jam.

Rekor sebelumnya, pasien sembuh harian mencapai 6.389 orang. Sehingga total pasien sembuh mencapai 583.676 orang. Atau 81,8 persen dari total kasus positif sebanyak 713.365 orang.

Namun di sisi lain, kematian corona di Indonesia juga masih tinggi. Walaupun belum pecah rekor, tapi pasien meninggal mencapai 243 orang. Sehingga total kematian corona mencapai 21.237 orang. Atau 3 persen dari total kasus positif.

Ada penambahan 6.528 kasus, sehingga total pasien terkonfirmasi saat ini sudah mencapai 713.365 kasus semenjak virus Corona mewabah di Indonesia. DKI Jakarta menjadi provinsi dengan penambahan kasus paling tinggi sebanyak 1.997 kasus, disusul Jawa Barat sebanyak 892 kasus dan Jawa Tengah sebanyak 785 kasus baru per 27 Desember. (ist,ins)

GELOMBANG AWAL VAKSINASI

Jumlah warga dunia yang telah mendapatkan injeksi vaksin Covid-19

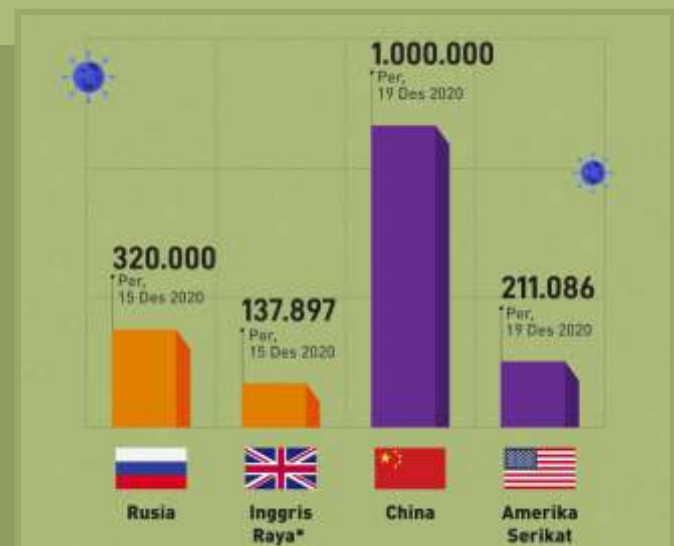

*Inggris Raya mencakup Inggris, Wales, Skotlandia dan Irlandia Utara

TANTANGAN MENTERI SANDIAGA, SELAMATKAN 40 JUTA PEKERJA WISATA

Jakarta - Dilantiknya Sandiaga Uno sebagai Menteri Pariwisata dan Ekonomi Kreatif (Menparekraf) membawa harapan pada sektor pariwisata dan ekonomi kreatif. Apalagi, sektor ini terpuak karena pandemi Corona. Ada setidaknya 40 juta pekerja sektor tersebut yang saat ini terpaksa mengalami Pemutusan Hubungan Kerja (PHK).

Sekretaris Jenderal Perhimpunan Hotel dan Restoran Indonesia (PHRI) Maulana Yusran menjelaskan Pekerjaan Rumah (PR) paling utama di bisnis pariwisata adalah menciptakan daya tahan dalam menghadapi pandemi.

"Karena kan kondisi pandemi ini sebenarnya kondisi yang istilahnya kondisi yang tidak baik lah, karena yang namanya sektor pariwisata itu paling utama itu adalah mengandalkan libur salah satunya. Justru libur itu sekarang yang justru banyak ditahan karena adanya pergerakan," katanya, Minggu (27/12).

Semestinya, di kala libur panjang akhir tahun seperti sekarang ini menjadi berkah bagi pelaku usaha pariwisata. Sayangnya pandemi menyebabkan hal sebaliknya. "Sekarang kita fokus ke domestik saja, kita perhatikan bahwa banyak kebijakan-kebijakan yang justru menahan untuk adanya kegiatan atau pergerakan pada saat libur," sebut Maulana.

Dia menjelaskan ketika pelaku usaha pariwisata tidak mampu bertahan dalam kondisi sulit seperti itu, tenaga kerja lah mau tidak mau menjadi korbannya. "Kan kalau pelaku usahanya nggak bisa bertahan otomatis impact-nya pasti ke tenaga kerja pariwisatanya kan. Kondisi saat ini saja kalau kita bicara hotel saja dengan kondisi 23% sampai 30% lah average (rata-rata) nasional itu tenaga kerjanya sudah 60% itu sudah pasti dirumahkan," paparnya.

Setelah itu, baru nanti hal yang perlu jadi perhatian Menparekraf adalah pemulihan sektor pariwisata. Sebab, pandemi menyebabkan banyak perubahan pada perilaku masyarakat yang akan berpengaruh ke sektor usaha tersebut.

Sandiaga sendiri langsung bertemu dengan dua menteri yang juga sahabatnya yakni Menteri BUMN Erick Thohir dan Menteri Perdagangan Muhammad Lutfi, serta ditambah Kepala BPKM Bahlil Lahadalia begitu dilantik. Dalam pertemuan itu ia mengajak para menteri untuk bekerja bersama.

"Jadi hari ini kita langsung gerak cepat, saya mengunjungi Pak Menteri BUMN (Erick Thohir) juga mengundang Pak Mendag dan Bapak Menteri Investasi kita Kepala BKPM karena kita harus berkolaborasi segera kebijakan ini harus kita pastikan eksekusi

yang tepat waktu, tepat sasaran, tepat manfaat," jelas Sandiaga lewat akun Instagramnya @sandiuno. "Dan tentunya lebih dari 40 juta lapangan kerja yang perlu kita selamatkan di sektor pariwisata dan ekonomi kreatif," tambahnya.

Selain itu Kemenpareraf juga memiliki PR besar dalam mempersiapkan 5 destinasi super prioritas yakni Danau Toba, Likupang, Borobudur, Mandalika, dan Labuan Bajo.

Dalam pengembangannya, Menteri Pariwisata dan Ekonomi Kreatif (Menparekraf) Sandiaga Uno diberikan arahan oleh Menko Kemaritiman dan Investasi Luhut Binsar Pandjaitan di sela kunjungannya ke Bali, Minggu (27/12).

"Arahan kedua adalah mengenai destinasi superprioritas. Walaupun kita fokus pada lima destinasi super-prioritas dan juga sesuai dengan diskusi dengan Bapak Presiden bahwa di mana lima destinasi super-prioritas itu kita siapkan, kita lengkapi terutama dari aspek kesiapan, bukan hanya infrastrukturnya, tapi juga seluruh aspek dari penyediaan fasilitas maupun atraksi budaya, tarian, penginapannya, juga dari segi toilet maupun seluruh penyiapan dari daerah tujuan wisata, termasuk juga ekonomi kreatif yaitu kuliner, fashion dan kerajinannya," kata dia.(ist)

PERKEMBANGAN PARIWISATA OKTOBER 2020

Berita Resmi Statistik No.92/12/Th. XXIII, 1 Desember 2020

Perkembangan Kumulatif
Kunjungan Wisatawan
Mancanegara
(juta kunjungan)

13,45

Jan-Okt
2019

3,72

Jan-Okt
2020

↓
72,35%

Jumlah Kunjungan
Wisatawan Mancanegara
Oktober 2020 Menurut
Moda Angkutan
(kunjungan)

Angkutan
Udara

12.758

Angkutan
Laut

45.689

Angkutan
Darat

99.742

Jumlah Kunjungan
Wisatawan Mancanegara
(ribu kunjungan)

15,28

September
2019

158,19

Oktober
2020

↑
4,5%