

CHECK DIGITAL EDITION

# DUA SISI MATA UANG SEKOLAH LURING

## Kematian Anak Mendaki, Jokowi Minta Sekolah Seminggu 2 Kali

Pembelajaran Tatap Muka (PTM) yang direncanakan mulai Juli bulan depan, kini malah membuat orangtua deg-degan. Di satu sisi gembira karena anak bisa mendapatkan pelajaran dari guru secara langsung di kelas. Tapi, di sudut lain kecemasan tertular Covid-19 makin terasa. Apalagi, kematian anak akibat Corona di negeri ini tertinggi se-Asia Pasifik. Penelitian terbaru menunjukkan, 40% anak yang terinfeksi virus tersebut meninggal dunia. Belum lagi terkait kesiapan sekolah yang dinilai masih setengah hati. Presiden Joko Widodo (Jokowi) sendiri memutuskan, sekolah luar jaringan (luring) hanya boleh digelar 2 kali seminggu dan hanya 2 jam dalam sehari. Akankah efektif menjadi solusi 'learning loss'? Ataukah malah bakal menjadi pemicu klaster baru di sekolah? Bak dua sisi mata uang, pemerintah harus benar-benar berhati-hati memutuskan ini. Generasi masa depan bangsa lah yang menjadi taruhan.

### 5 SYARAT SEKOLAH TATAP MUKA DARI JOKOWI

1. Pembelajaran tatap muka hanya boleh maksimal 25 persen dari total siswa.
2. Pembelajaran tatap muka tidak boleh dilakukan lebih dari dua hari dalam sepekan.
3. Setiap hari maksimal hanya dua jam (pembelajaran).
4. Opsi menghadirkan anak ke sekolah tetap ditentukan oleh orangtua.
5. Semua guru sudah harus selesai divaksinasi sebelum dimulai (pembelajaran tatap muka)

Baca Hal 11

### ZONA MERAH CORONA

### DI INDONESIA

(7 Juni 2021)



### KELOMPOK UMUR

### POSITIF COVID-19

(Per 7 Juni 2021)

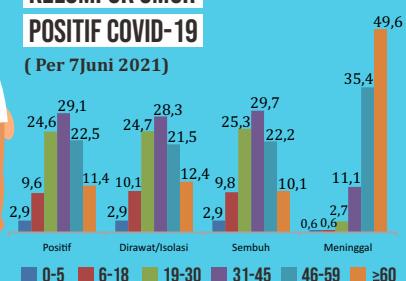

SEKOLAH

MASA DEPAN

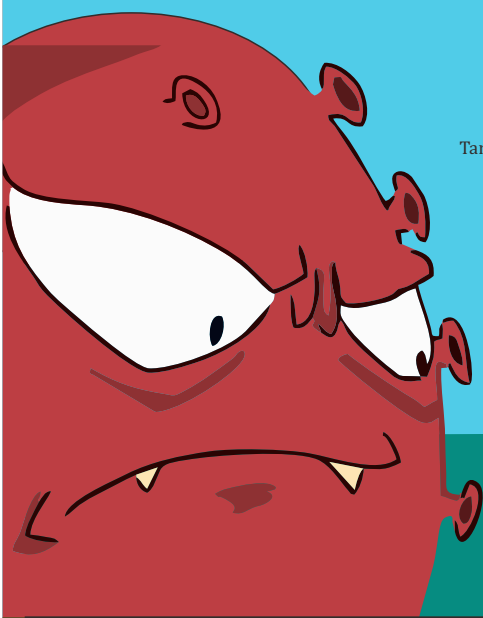



Pemerintah melanjutkan beberapa program bantuan sosial untuk menahan laju pertumbuhan ekonomi agar tidak memburuk di tengah pandemi corona.

## PENYERAPAN 'SERET', DANA PEN 2021 BARU CAIR 29,9%

Jakarta- Harapan agar ekonomi segera pulih di tengah pandemi dengan gelontoran dana dari pemerintah tampaknya masih jauh panggang dari api. Menteri Koordinator Bidang Perekonomian Airlangga Hartarto mengatakan realisasi program pemulihan ekonomi nasional (PEN) sejauh ini baru sebesar 29,9 persen. Artinya dari total anggaran Rp 699,43 triliun, realisasinya hanya sekitar Rp 209 triliun.

"Pelaksanaan program PEN 29,9 persen dari pagu, naik 86,7 triliun dari realisasi kuartal I 2021 yang Rp123,26 triliun," ungkap Airlangga dalam konferensi pers, Senin (7/6).

Airlangga merinci realisasi anggaran di sektor kesehatan sebesar 18,8 persen, perlindungan sosial sebesar 39,2 persen, program prioritas 28 persen, dukungan untuk korporasi 21 persen, dan insentif usaha sebesar 79,9 persen.

Diketahui, pagu untuk sektor kesehatan sebesar Rp175,84 triliun, perlindungan sosial sebesar Rp148,27 triliun, dan dukungan korporasi dan UMKM sebesar Rp42,23 triliun. Lalu, pagu untuk program prioritas sebesar Rp127,85 triliun dan insentif usaha sebesar Rp56,73 triliun.

Sebelumnya, Staf Ahli Bidang Pengeluaran Negara Kementerian Keuangan Kunta Wibawa Dasa Nugraha mengatakan realisasi dana PEN 2021 per 28 Mei sebesar Rp195,05 triliun atau setara dengan 27,9 persen dari total pagu.

Kunta merinci realisasi untuk sektor kesehatan per 28 Mei 2021 sebesar Rp31,79 triliun, perlindungan sosial Rp57,71 triliun, dan dukungan UMKM dan korporasi sebesar Rp42,23 triliun.

Lalu, realisasi untuk program prioritas sebesar Rp33,82 triliun. Kemudian, dana yang sudah dipakai untuk insentif usaha sebesar Rp29,51

triliun.

Kunta mengatakan pihaknya akan memonitor pencairan dan mengevaluasi program mana saja yang tidak berjalan sesuai harapan. Bila diperlukan, ia menyebut anggaran bisa dipindahkan ke program lain yang lebih membutuhkan. Anggaran juga bisa dialokasikan untuk program baru yang perlu didorong agar ekonomi lebih baik.

Sebagai informasi, anggaran untuk PEN tahun ini lebih tinggi dari 2020 lalu yang sebesar Rp695,2 triliun. Pemerintah dalam dua tahun berturut-turut menggelontorkan dana PEN untuk menangani pandemi Covid-19.

### Optimistis Melaju

Meski demikian, pemerintah optimistis pertumbuhan ekonomi Indonesia kuartal kedua bisa mencapai 8 persen. Angka tersebut melonjak tinggi jika dibandingkan dengan pertumbuhan pada kuartal pertama. Indonesia masih mengalami kontraksi sebesar 0,74 persen pada kuartal pertama sebagai dampak dari pandemi virus corona (Covid-19).

"Pemerintah menyakini bahwa kuartal kedua ini kita mampu pada 7 persen sampai 8 persen," ujar Menteri Airlangga.

Hal tersebut terlihat dari sejumlah indikator seperti pertumbuhan Penanaman Modal Asing (PMA). Penjualan kendaraan bermotor juga mengalami lonjakan secara year on year (YoY). Penjualan mobil melonjak hingga 228 persen YoY dan penjualan motor melonjak 227 persen YoY.

Selain itu indeks keyakinan konsumen telah tumbuh di atas 100 persen dan angka penjualan ritel tumbuh 9,8 persen YoY. "Pertumbuhan belanja nasional per akhir April kemarin juga sudah terjadi kenaikan sebesar 60,43 persen," terang Airlangga yang juga

menjabat Ketua Komite Penanganan Covid-19 dan Pemulihan Ekonomi Nasional.

### Kejar Pajak

Di sisi lain Menteri Keuangan Sri Mulyani Indrawati akan melanjutkan reformasi perpajakan baik dari sisi administrasi maupun kebijakan di tahun depan. Ini dilakukan salah satunya untuk mendorong kepatuhan wajib pajak secara sukarela.

Ini tertuang dalam presentasi Sri Mulyani dalam rapat bersama dengan Badan Anggaran DPR RI yang membahas tentang Rancangan Anggaran Pendapatan dan Belanja Negara (RAPBN) 2022.

Untuk mendorong kepatuhan ini, maka Sri Mulyani akan mengatur ulang sanksi administratif pajak yang selama ini dikenakan bagi wajib pajak. Dalam hal ini, Sri Mulyani akan menghapuskan sanksi bagi wajib pajak yang secara sukarela melaporkan hartanya.

"Pemberian kesempatan kepada

Wajib Pajak untuk melaporkan atau mengungkapkan kewajiban perpajakan yang belum dipenuhi secara sukarela," ditulis dalam paparan tersebut yang dikutip Senin (7/6).

Namun dengan syarat bahwa harta tersebut harus diinvestasikan dalam Surat Berharga Negara (SBN), "Tanpa pengenaan sanksi, dan diberikan tarif yang lebih rendah apabila harta tersebut diinvestasikan dalam dalam Surat Berharga Negara," isi paparan tersebut.

Adapun pengungkapan kewajiban perpajakan secara sukarela bisa dilakukan melalui dua cara, yakni:

Pertama, Pembayaran PPh dengan tarif lebih tinggi dari tarif tertinggi Pengampunan Pajak, atas pengungkapan harta yang tidak atau belum sepenuhnya diungkapkan dalam Pengampunan Pajak.

Kedua, Pembayaran PPh dengan tarif normal, atas pengungkapan harta yang belum dilaporkan dalam SPT Tahunan OP Tahun Pajak 2019.(ist)

## REALISASI PEN PER 28 MEI 2021

Total	Rp195,05 triliun	27,9 persen	Rp 699,43 triliun
Sektor kesehatan	Rp31,79 triliun	18,4 persen	Rp175,84 triliun
Perlindungan sosial	Rp57,71 triliun	38,9 persen	Rp148,27 triliun
UMKM dan Korporasi	Rp42,23 triliun	21,8 persen	Rp193,74 triliun
Program prioritas	Rp33,82 triliun	26,4 persen	Rp127,85 triliun.
Insentif usaha	Rp29,51 triliun	52 persen	Rp56,73 triliun.





# BENTROK DENGAN GALUNGAN, PEMILU 2024 BISA DIGESER

Jakarta- DPR memutuskan untuk merevisi jadwal pemungutan suara pemilihan legislatif (Pileg) dan pemilihan presiden (Pilpres) 2024 mendatang. Hal ini lantaran waktu yang telah ditetapkan sebelumnya, yakni 28 Februari 2024 bertepatan dengan Hari Raya Galungan

"Belum diputuskan, kemarin itu baru rapat tim 12. Jadi kalau ternyata bertepatan Hari Raya Galungan, pasti kita geser," ujar Anggota Komisi II DPR RI, Gusparda Gaus Senin (7/6).

Sebelumnya, Wakil Ketua Komisi II DPR RI Luqman Hakim menyebut, waktu pencoblosan Pemilihan Legislatif (Pileg) dan Pemilihan Presiden (Pilpres 2024) ditetapkan berlangsung 28 Februari 2024. Sementara waktu pencoblosan Pilkada 2024 berlangsung pada 27 November 2024.

Tokoh agama Hindu, Ida Pandita Mpu Jaya Prema Ananda memprotes jadwal pemilu tersebut karena 28 Februari bertepatan dengan Hari Raya Galungan.

"KPU dan DPR (komisi II) tetapkan Pilpres dan Pileg pada 28 Februari 2024. Mohon dicatat itu adalah Hari Raya Galungan, hari raya keagamaan untuk umat Hindu Nusantara. Bali pastikan 89,7 persen golput. Mohon perhatian," ujar Jaya Prema lewat akun Twitter @mpujayaprema.

Guspardi mengklarifikasi, jadwal pemilu pada 28 Februari 2024 itu baru merupakan hasil kesepakatan Tim Kerja Bersama yang terdiri dari Komisi II DPR RI, Kementerian Dalam Negeri (Kemendagri), Komisi Pemilihan Umum (KPU), Badan Pengawas Pemilu (Bawaslu), dan Dewan Kehormatan Penyelenggara Pemilu (DKPP). Tim

tersebut membahas desain Pemilu 2024 yang diajukan KPU RI.

"Jadi kalau ternyata bertepatan kegiatan keagamaan, saya pastikan kegiatan keagamaan, saya pastikan jadwal Pemilu 2024 akan digeser. Apakah kembali ke usulan KPU pada 21 Februari atau 27 atau 29 Februari. Nanti itu akan diputuskan dalam rapat pleno komisi. Untuk itu, kami masih membuka masukan-masukan dari masyarakat," tutur politikus PAN itu.

Wakil Ketua Komisi II DPR RI Saan Mustopa mengatakan, pihaknya mengusulkan untuk kembali mempertimbangkan usulan dari Komisi Pemilihan Umum (KPU), yaitu 21 Februari 2024. Meski begitu, penetapan jadwal pemungutan suara nantinya akan dibahas kembali dengan KPU dan Badan Pengawas Pemilu (Bawaslu) pada Kamis (10/6). "21 Februari bisa saja," kata Saan.

Hal senada dikatakan, Anggota Komisi II Mardani Ali Sera yang menyetujui usulan dari Saan tersebut. Dirinya menilai dalam agenda Pileg dan Pilpres nanti yang bekerja lebih banyak adalah jajaran KPU dan Bawaslu, maka sudah sepatutnya mempertimbangkan usulan mereka. "Usulan KPU perlu dipertimbangkan. Karena beban kerja akan banyak pada penyelenggara; KPU dan Bawaslu," kata dia.

Dia menyebut, agenda pesta demokrasi itu memang harus diubah karena tak boleh bentrok dengan hari raya keagamaan. "Semua masukan masyarakat mesti dipertimbangkan," ujarnya.

Terpisah, Ketua KPU Provinsi Bali, I Dewa Agung Gede Lidartawan Senin (7/6) mengatakan, "Sebenarnya, yang

diberitakan itu adalah masih dalam bentuk kesepakatan saja, belum keputusan, jadi kemungkinan perubahan masih terbuka," terangnya.

Status tokoh masyarakat yang mengingatkan kemungkinan golput di Bali bila pemilu dilakukan saat Galungan - IST" Karena ini belum kesepakatan maka kita usulkan jangan tanggal 28, karena itu Galungan, tidak akan ada orang yang mau jadi penyelenggara dan tidak ada orang yang akan memilih karena itu hari besar (bagi umat Hindu)," ujarnya.

Pihaknya telah menyampaikan hal itu kepada KPU pusat dan Komisi II DPR RI. Pihaknya yakin, baik KPU maupun DPR akan mempertimbang-

kan hal ini. "Saya yakin teman-teman Jakarta mempertimbangkan itu, karena Pemilu itu untuk semua kalau sebagian masyarakat Hindu tidak mencoblos karena hari raya Galungan kan sama besarnya seperti Idul Fitri, dan Natal, masa diterobos, saya yakin 100 persen akan berubah," tegasnya.

Sementara itu, Lidartawan memberi alternatif mengenai pelaksanaan Pilres dan Pileg 2024, yakni pada 14 Februari 2021, tepatnya saat hari raya Valentine. "Menurut saya gampang kita sosialisasikannya seperti hari valentine, mari kita memilih dengan kasih sayang, dan sehabis memilih jangan lampaikan emosi dengan didasari oleh kasih sayang," ungkap-nya. (ist)

## ELEKTABILITAS PARTAI POLITIK

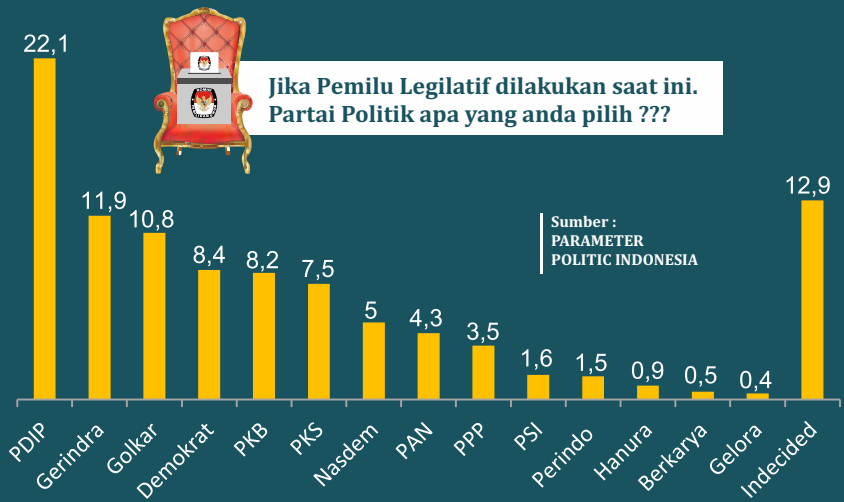

# RSUD SRENGAT SEPI PASIEN, DPRD KABUPATEN BLITAR KECEWA

BLITAR – DPRD Kabupaten Blitar kecewa dengan kinerja RSUD Srengat, karena sejak operasional Oktober 2020 lalu sampai sekarang masih sepi pasien. Kekecewaan ini disampaikan Sekretaris Komisi IV DPRD Kabupaten Blitar, Medi Wibawa ketika mengecek jumlah pasien yang berobat di RSUD Srengat, ternyata sangat minim atau sedikit sekali.

"Saya sengaja mengunjungi RSUD Srengat pada Kamis 3 Juni kemarin, untuk mengecek kondisi pelayanan, bangunan dan peralatan di sana," ujar Medi, Senin (7/6).

Dari hasil pengecekan di layanan ruang rawat inap yang ada 3 kelas, yaitu Kelas 1 ada 6 bed, Kelas 2 ada 6 bed, Kelas 3 ada 30 bed dan VIP ada 5 bed. Hasilnya sangat mengejutkan dan mengecewakan, karena dari data pada April Kelas 3 dari 30 bed hanya ditempati 22 bed pasien rawat inap baik umum maupun BPJS. Kemudian Mei 25 ada pasien, lalu Kelas 2 dari 6 bed, April ada 6 pasien dan Mei kosong.

"Kelas 1 ada 6 bed, April ada 6 pasien dan Mei 7 pasien dan Kelas VIP

ada 5 bed, April 5 pasien dan Mei hanya 1 pasien," jelas Medi.

Dengan kapasitas bed yang ada, tetapi rawat inap di RSUD Srengat tingkat huniannya rendah. Kondisi ini sangat mengecewakan dewan, karena harapannya RSUD Srengat harus jadi andalan RS di wilayah barat di Kabupaten Blitar. "Jangan sampai kalah dengan RS swasta di sekitarnya, apalagi pembangunannya menelan anggaran ratusan miliar," sesal politisi PAN ini.

Karena pembangunan RSUD Srengat pada tahun 2018-2019 ini memang menelan anggaran Rp 145 miliar, dimana seharusnya bisa berdaya saing dengan RS lainnya baik negeri maupun swasta. "Seperti dr Iskak Tulungagung, serta rumah sakit swasta lainnya di wilayah barat," tandas Medi.

Demikian juga kondisi bangunan, ada beberapa titik yang kondisinya sudah terlihat mulai rusak. "Seperti di laboratorium, bagian atap/plafonnya sudah mulai rusak," beber Medi.

Padahal bangunan RSUD Srengat tergolong masih baru, karena belum ada setahun. "Ini juga perlu mendapat perhatian, apakah karena kualitas



Komisi III dan IV DPRD Kabupaten Blitar saat sidak ke RSUD Srengat

bangunan atau karena faktor alam," tegasnya.

Sebelumnya saat diresmikan pada September 2020, serta resmi beroperasi pada sebulan kemudian. Pihak Dinkes Kabupaten Blitar, mengklaim sebagai RS terlengkap dan terancang di Blitar barat. Rumah sakit dengan standar tipe C atau tertinggi di Blitar bagian barat ini, memiliki 120 bed, 4 ruang operasi terancang yang ada di

Blitar. Dilengkapi dinding anti bakteri, yaitu Modular Operation Theater (MOT) semacam Operation Set. Selain ruang operasi, RSUD Srengat yang diperkuat lebih dari 200 tenaga kesehatan (nakes) mulai dari 7 dokter spesialis, dokter umum dan perawat. Juga mempunyai fasilitas perawatan kasus Covid-19, dengan menyediakan 4 kamar isolasi terdiri dari 8 tempat tidur, serta ada alat PCR untuk Swab Test. (ais)

**NUSANTARATODAY**

Demo Surat Ijo di Balai Kota Surabaya

**CAK JI: PEMKOT TIDAK 'NGGANDOLI', TUNGGU KEPUTUSAN PUSAT**

**S**urabaya-Polemik 'Surat Ijo' di Surabaya masih terus berlangsung. Terbaru, massa yang tergabung dalam Komunitas Penghuni Surat Ijo Surabaya atau KPSIS melakukan aksi demo di Balai Kota, Senin (7/6).

Warga yang ditemui Wali Kota Surabaya, Armuji ini meminta kejelasan terkait lokasi rumah tinggal mereka. Cak Ji--begitu sapaanya-- menjelaskan, Pemerintahan Eri Cahyadi-Armuji tidak akan 'nggandoli' masalah Surat Ijo di Surabaya. Mereka bertekad untuk menyelesaikan kasus yang sudah mengakar puluhan tahun di Kota Pahlawan itu

"Pak Eri sudah bertemu Kementerian ATR/BPN untuk mematangkan mekanisme pelepasan surat ijo. Saya juga berkoordinasi dengan Ketua DPD RI serta beberapa dirjen dari Kemendagri dan ATR BPN. Bahkan Wantimpres juga ke Surabaya untuk menyelesaikan ini," kata Armuji.

Selama urusan di ATR/BPN masih dalam proses, Armuji mengaku untuk pemungutan retribusi IPT, dirinya akan segera menggelar koordinasi dengan Dinas Pengelolaan Aset Bangunan dan Tanah untuk mencari jalan keluar, agar warga tak dibebani.

Kendati demikian, lantaran penggodokan yang tidak bisa langsung, pihak Pemkot Surabaya juga masih

**JANJI POLITIK ERI-ARMUJI TERKAIT SURAT IJO**

(Debat kedua Pilkada Surabaya, Rabu 18 November 2020)

"Kami perlu tegaskan, siapapun walikotanya, di manapun, tidak bisa langsung melepaskan kepemilikan tanah surat ijo langsung dengan sertifikat hak milik. Setelah berkonsultasi dengan berbagai pihak dan melakukan kajian, kami berjanji akan melepaskan tanah surat ijo ke masyarakat melalui negara sesuai dengan ketentuan yang diatur dalam PP No 27 tahun 2014. Sebagai langkah konkretnya, kami telah menandatangani kontrak politik untuk melepas surat ijo kepada masyarakat melalui negara. Kami menjamin masyarakat akan mendapatkan kepastian hukum soal kepemilikan tanahnya."

menunggu keputusan dari pusat, terutama menyoal Raperda Pengelolaan Kekayaan Daerah Kota Surabaya yang menekan warga dengan biaya retribusi Izin Pemakaian Tanah (IPT). "Niatannya Pemkot sudah jelas supaya surat ijo dilepaskan. Semua dokumen dan berkas juga sudah kami kirim ke Jakarta," ujar Armuji.

"Prinsipnya kita berupaya memperjuangkan warga Surabaya sekuat tenaga, bahkan keseriusan itu kami selalu hadir dalam rapat-rapat yang membahas surat ijo," katanya.

Sembari berjalan, ia mengingatkan



Suasana Demo yang dilakukan oleh Komunitas Penghuni Surat Ijo Surabaya (KPSIS) di Balai Kota Surabaya saat ditemui oleh Wakil Wali Kota Surabaya Armuji, Senin (7/6/2021).

supaya untuk para pendemo tidak mengendorkan aturan prokes seperti menjaga jarak. "Ayo semuanya jangan lupa jaga jarak. Demo boleh, lupa prokes jangan. Monggo semuanya menyampaikan satu per satu," ungkap Armuji.

Di Surabaya Surat Ijo dikenal untuk status tanah HPL (Hak Pengelolaan Lahan). Dalam Undang-undang Pokok Agraria (UUPA), tidak dikenal istilah status HPL dengan adanya sertifikat hijau. sertifikat hijau ini disamakan dengan izin pemakaian tanah atau IPT. IPT telah diatur dalam Peraturan Daerah Kota Surabaya Nomor 3 Tahun

2016 tentang Izin Pemakaian Tanah. IPT ini terbagi dalam jangka panjang hingga 20 tahun, jangka menengah selama 5 tahun, dan jangka pendek selama 2 tahun.

Menurut catatan, tanah HPL ini tersebar di 23 kecamatan dengan luas mencapai 1.200 hektare atau 12 kilometer persegi. Bila dibandingkan dengan luas ibu kota provinsi Jawa Timur ini adalah 326 kilometer persegi, sekitar 3,6 persen wilayah Surabaya. Ada sekitar 46.811 warga Surabaya yang memegang surat ijo ini, terdiri dari 46 ribu persil tanah, dan dihuni 400 ribu jiwa. (ard)

**KOTA MADIUN KLAIM BERSIH DARI PUNGLI, WALIKOTA MAIDI BAKAL TINDAK TEGAS PELAKU**

**M**ADIUN - Kota Madiun memasangi target menjadi nomor 1 di Jawa Timur (Jatim) bagian barat sebagai wilayah bebas pungutan liar (pungli). Walikota Madiun, Maldi pun akan tindak tegas aparat sipil negara (ASN) yang terbukti melakukan tindakan tersebut.

Maldi menjelaskan bahwa pungli terjadi karena lemahnya pengawasan di instansi. Bahkan, ada juga oknum-oknum yang masih toleransi dengan kegiatan haram tersebut. Padahal hal itu dapat merusak citra ASN di Kota Madiun.

"Tidak ada toleransi pelayanan dengan pungli. Itu harus ditindak melalui Badan Pemeriksa Keuangan (BPK). Wajib dihukum. Kalau Madiun bersih, apa yang kita lakukan mudah terjangkau dan akan bermanfaat," jelas Maldi saat sambutan Rakor Tim Koordinasi Saber Pungli di Ayam Goreng Pemuda, Senin (7/6).

Menurut Maldi, dengan bekerja tanpa pungli dan korupsi maka sama dengan melakukan amal dan ibadah secara tidak langsung. Selain tidak melanggar aturan agama, bekerja tanpa pungli akan menumpuk pahala di akhirat.

"Rezeki yang didapat dari pungli



Walikota Madiun, Maldi se usai sambutan Rakor Tim Koordinasi Saber Pungli, Senin (7/6/2021).

akan besar tetapi akan membawa masalah besar. Tetapi, rejeki kecil yang tanpa pungli tidak akan menimbulkan masalah. Itu harus kita tegakkan. Kita harus memberikan pelayanan publik yang sempurna. Karena dunia ini tempat meninggal, bukan tempat tinggal," ujarnya.

Maldi juga meminta kerjasama dari masyarakat untuk membantu mengawasi jalannya pemerintahan.

Apabila menemukan praktek pungutan liar, agar membantu melaporkan melalui Kepolisian Unit Tipikor atau di Kejaksaan Tinggi Negeri.

"Berapapun itu jumlahnya, laporkan. Kita tindak tegas biar ada efek jera. Masyarakat kalau disuruh bayar lebih jangan mau. Geger yo geger, kudu di waneni. (Bertengkar ya bertengkar, harus berani lawan)," imbuhnya.

Maldi percaya, dengan bersih dari

pungli dan korupsi. Akan menjadikan masyarakat Kota Madiun menjadi sejahtera. Bahkan akan menjadikan Kota Madiun menjadi kota nomor 1 di Jawa Timur Bagian Barat. "Ada penyimpangan dimana, sampaikan ke saya. Ada pungli suruh kembalikan. Ada seperti ini, saya terimakasih sekali. Ada tim saber pungli. Agar Kota Madiun tidak mengecewakan," tandasnya. (Ger)





# 'AROMA SANGIT' TWK KPK DAN 500 HARI PELARIAN MASIKU

Mahasiswa juga terus mengkritisi Tes Wawasan Kebangsaan yang menyebabkan 75 pegawai KPK tak lolos ASN hingga dipecat.

Jakarta - Indonesia Corruption Watch (ICW) menyebut tersangka kasus dugaan suap eks komisioner KPU Wahyu Setiawan, Harun Masiku, sudah kabur selama 500 hari. ICW pun menyoroti kinerja KPK terkait belum ditangkapnya Harun Masiku. Diduga ada 'aroma sangit' keterkaitan tak lolosnya sejumlah pegawai KPK dalam tes wawasan kebangsaan (TWK) untuk alih status menjadi ASN. Beberapa pegawai yang tak lolos TWK itu disebutnya merupakan tim pemburu Harun Masiku.

"Sejak ditetapkan tersangka oleh KPK pada tanggal 9 Januari 2020 silam, setidaknya sudah lebih dari 500 hari lembaga antirasuah itu tak kunjung berhasil meringkus Harun Masiku," kata Peneliti ICW, Kurnia Ramadhana, kepada wartawan, Senin (7/6).

Teka-teki keberadaan Harun Masiku memang belum menemukan titik terang setelah 1 tahun dinyatakan buron oleh KPK. Sejak OTT pada awal 2020 lalu, KPK belum juga bisa menangkap mantan caleg PDIP tersebut.

Kekhawatiran lebih jauh muncul setelah 75 penyidik KPK dinonaktifkan. 75 penyidik yang gagal lolos TWK itu dinilai paling tahu di mana posisi terkini Harun Masiku dan sekarang tak bisa bergerak karena nonaktif

"Dikaitkan dengan kondisi terkini, semakin jelas dan terang benderang bahwa Pimpinan KPK tidak menginginkan buronan itu diproses hukum," sambungnya. "Betapa tidak, beberapa pegawai yang diberhentikan karena dianggap tidak lolos tes wawasan kebangsaan merupakan tim pemburu Harun Masiku," katanya.

Kurnia juga mengaku heran mengapa red notice terhadap Harun Masiku

baru diajukan baru-baru ini. Padahal, Harun Masiku sudah masuk daftar pencarian orang selama 1 tahun lebih. "Selain itu, sudah sekian lama masuk dalam DPO, red notice pun baru dimintakan KPK kepada Interpol. Berkaca ke belakang juga sempat ada upaya dari Pimpinan KPK mengembalikan paksa penyidik perkara tersebut yakni Rossa Purbo Bekti ke Kepolisian," katanya.

Dia menduga polemik TWK berdampak pada perburuan terhadap Harun Masiku. Polemik TWK ini diduga mengamankan Harun Masiku dari kejaran penyidik maupun penyelidik KPK. "Atas dasar itu, ICW menduga TWK ini juga bertujuan untuk mengamankan Harun Masiku agar tidak diringkus oleh penyelidik maupun penyidik KPK," ujarnya.

Polri Siap Bantu

Karopenmas Divisi Humas Polri Brigjen Pol Rusdi Hartono mengatakan, Polri selalu siap membantu pihak mana pun termasuk KPK dalam mencari keberadaan Harun Masiku.

"Yang jelas, Polri membantu pihak siapa pun termasuk KPK. Ketika diminta bantuan mencari Harun Masiku, Polri membantu itu. Sekarang kan masih dialami," kata Rusdi di Mabes Polri, Jakarta Selatan, Senin (7/6).

Rusdi mengaku, pihaknya belum mengetahui keberadaan Harun Masiku baik di luar negeri atau dalam negeri. Saat disinggung terkait upaya Polri dalam melacak Harun Masiku menggunakan ponsel, kata Rusdi, hal itu tergantung apakah buronan ini menggunakan ponsel atau tidak. "Kalau handphone enggak dipakai segala macam kan, enggak ketahuan juga," ujar Rusdi.

Harun Masiku merupakan tersangka kasus suap pergantian antarwaktu (PAW) anggota DPR RI. KPK telah meminta Interpol menerbitkan red notice. "Sebagai salah satu langkah nyata KPK untuk segera mencari dan menemukan keberadaan DPO atas nama HM (Harun Masiku), Senin (31/5), KPK telah mengirimkan surat ke National Central Bureau (NCB) Interpol Indonesia agar dapat diterbitkan red notice," kata Plt Juru Bicara KPK Ali Fikri kepada wartawan, Rabu (2/6).

Ali mengatakan permintaan penerbitan red notice Harun Masiku telah dikirim ke Interpol pada Senin (31/5). Langkah ini dilakukan agar

proses penyidikan kasus Harun Masiku segera dituntaskan. "Upaya ini dilakukan agar DPO segera ditemukan sehingga proses penyidikan perkara dengan tersangka HM tersebut dapat segera diselesaikan," ujar Ali.

Dalam kasus ini, eks Komisioner KPU Wahyu bersama mantan anggota Bawaslu Agustiani Tio Fridelina dinyatakan terbukti menerima uang SGD 19 ribu dan SGD 38.350 atau setara dengan Rp 600 juta dari Saeful Bahri. Suap tersebut diberikan agar Wahyu dapat mengupayakan KPU menyetujui permohonan PAW anggota DPR Dapil Sumatera Selatan I, yakni Riezky Aprilia, kepada Harun Masiku. (ist)

## DATA OTT KPK DARI TAHUN 2005 HINGGA 2021

### KASUS-KASUS KAKAP KPK

### POTENSI MANDEK TERIMBAS POLEMIC TWK

1. Bansos (melibatkan politikus PDIP sekaligus mantan Menteri Sosial Juliari Batubara)
2. Benih lobster (melibatkan politikus Gerindra sekaligus mantan Menteri Kelautan dan Perikanan Edhy Prabowo)
3. Kasus di Tanjungbalai (kasus ini kemudian mengungkap adanya mafia kasus di KPK yang melibatkan penyidik asal Polri, AKP Stepanus Robin)
4. Suap Komisioner KPU (salah satu tersangkanya ialah eks caleg PDIP Harun Masiku yang masih kabur hingga kini)

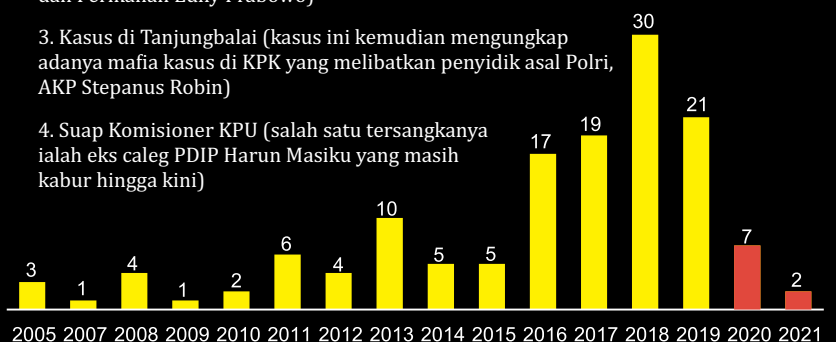





# CINA MILIKI 2/3 MILIUNER WANITA, 5 ORANG BERSAING JADI TERKAYA

Berdasarkan data terbaru terungkap bahwa Cina adalah rumah bagi dua per tiga miliuner wanita di dunia. Ada 5 orang yang kini bersaing menjadi wanita pengusaha terkaya di Negeri Tirai Bambu ini. Siapa saja?



Bisa dibilang jika negara tersebut memproduksi paling banyak pengusaha wanita. Tak hanya mereka yang mewarisi perusahaan orangtua atau suami, cukup banyak bos wanita inspiratif yang membangun sendiri kerajaan bisnis mereka. Berikut lima pengusaha yang bersaing jadi wanita terkaya Cina.



## WU YAJUN, BURUH PABRIK SUKSES JADI PENGUSAHA REAL ESTATE

**W**u Yajun menjadi salah satu kisah sukses dari miskin jadi kaya yang dikenal publik. Mantan CEO Longfor Group Holdings memulai karier dengan bekerja di pabrik dan digaji \$16 atau sekitar Rp 225 ribuan per bulan. Sekarang kekayaannya diprediksi mencapai \$8,3 juta atau Rp 116 miliaran dan menjadi salah satu wanita terkaya dengan usaha sendiri.

Ketika berusia 24, Wu Yajun beralih karier sebagai jurnalis yang fokus pada berita real estate. Selama lima tahun

menjadi wartawan, Yajun mendapat banyak informasi mengenai industri tersebut dan pada 1993 ia terinspirasi untuk membangun Longfor dengan suaminya Cai Kui setelah menemukan banyak masalah di apartemen mereka.

Kini Wu Yajun memang sudah turun sebagai CEO Longfor Group Holdings tahun lalu. Ia menyerahkan jabatan yang dipegangnya selama 11 tahun tersebut kepada anak perempuannya, Cai Xinyi, yang dilaporkan masih berusia 20an awal. Longfor sendiri adalah perusahaan real estate yang beroperasi di 47 negara.



## ZHOU QUNFEI, TAK LULUS SMA KINI MILIKI PABRIK KACA RAKSASA

**Z**hou Qunfei memiliki masa kecil yang tidak mudah. Wanita asal Hunan, Cina tersebut kehilangan ibunya di usia lima tahun kemudian ayahnya menjadi buta dan kehilangan jari karena kecelakaan di pabrik. Ia pun harus berjuang untuk mencari makan sendiri bahkan selalu berpikir bagaimana caranya mendapatkan makanan selanjutnya sehingga putus sekolah di usia 16 tahun untuk pekerja di pabrik kaca.

Di 1993, ia dan delapan anggota

keluarganya membangun sebuah usaha percetakan dengan uang tabungannya. Di apartemen yang menjadi tempat tinggal sekaligus tempat usaha, ia lalu membuat perusahaan pertamanya yang 10 tahun kemudian menjadi pabrik kaca Lens Technology. Pabrik kaca itu lah yang membuatnya menjadi wanita terkaya dengan usaha sendiri. Lens Technology sendiri telah memproduksi kaca untuk Motorola, Tesla, Apple, Samsung, dan Huawei.



## ZHONG HUIJUAN, BOS FARMASI

**D**ikutip dari South China Morning Post, Zhong Huijuan memimpin perusahaan besar yang mengembangkan obat untuk mengatasi berbagai masalah kesehatan. Ia merupakan pendiri, pemegang saham mayoritas, dan ketua dari Hansoh Pharmaceutical yang merupakan perusahaan pembuat obat psikotropika terbesar di Cina yang juga meneliti dan

mengembangkan obat untuk penyakit berat.

Zhong sendiri memegang 66 persen sahamnya di perusahaan melalui Sunrise Trust. Sedangkan Suami Zhong, Sun Piaoyang, juga merupakan pengusaha obat-obatan di Jiangsu Hengrui Medicine. Zhong dan suaminya, Sun Piaoyang, termasuk di antara keluarga pebisnis farmasi terkaya di dunia.



## YANG HUIYAN, SUKSES RAUP 26 M DALAM 4 HARI

**Y**ang Huiyan telah lama dikenal sebagai pebisnis wanita kaya dan muda asal Cina. Kekayaan berlipat yang didapatkannya merupakan hasil saham perusahaan yang nilainya tiba-tiba meningkat dua tahun lalu. Ia adalah Vice Chairman dari pengembang properti terbesar di Cina, Country Garden Holdings.

Huiyan menjadi orang terkaya di

2007 di usia 25 tahun. Ketika itu, ayahnya mentransfer 70% kepemilikannya kepada Huiyan. Ayah Yang Huiyan adalah konglomerat yang membangun bisnisnya sendiri. Sang ayah dikabarkan pernah tidak bisa membayar uang sekolah ketika remaja dan terpaksa menjadi petani. Namun akhirnya ia berhasil kembali sekolah dengan bantuan beasiswa.



## FAN HONGWEI PENGUSAHA TEKSTIL TERKAYA

**F**an Hongwei adalah chairman sekaligus general manager dari Hengli Petrochemical. Kisah suksesnya menjadi salah satu wanita terkaya di Cina tidaklah mudah. Sebelumnya ia dan suami pernah hampir gagal dalam usaha tekstil tapi akhirnya bisa membuatnya pabrik benang terbesar di Cina. Menurut Forbes, dia merupakan salah satu dari 50 top CEO di Cina. (ist)

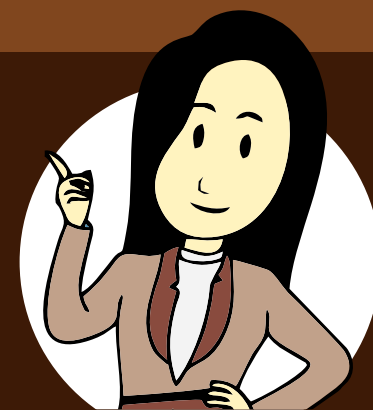

# STOP MEMASUKKAN BAHAN MAKANAN INI KE KULKAS!

Lemari es menjadi tempat yang aman dan nyaman untuk menyimpan bahan makanan. Namun ternyata beberapa bahan makanan tidak disarankan disimpan di kulkas. Karena pada beberapa bahan makanan, menyimpannya di dalam

kulkas justru akan membuatnya mudah rusak dan busuk.

Berikut adalah daftar bahan makanan yang sebaiknya tidak kamu simpan di lemari pendingin milikmu, seperti dilansir dari Bob Vila:

## MELON DAN SEMANGKA UTUH

Mendinginkan melon atau semangka utuh akan menghabiskan terlalu banyak ruang di lemari es. Selain itu, menyimpannya di kulkas akan menghentikan proses pematangan, yang berarti buah tersebut tidak akan se enak jika kamu menyimpannya pada suhu kamar. Suhu dingin juga mengurangi antioksidan sehat yang ditemukan dalam melon. Simpan buah-buahan ini di atas meja sampai kamu siap untuk memakannya. Jika ada sisa makanan, simpan dalam wadah kedap udara di lemari es hingga tiga hari.

## KENTANG MENTAH

Jangan menyimpan kentang mentah di dalam kulkas. Karena, temperatur yang dingin mengubah karbohidrat kompleks bertepung yang ditemukan dalam kentang mentah, membuat kentang menjadi lebih manis dan rasa yang berbeda di mulut saat dimasakan. Untuk rasa dan tekstur terbaik, simpan kentang mentah dalam keranjang atau laci yang berventilasi baik, jauh dari sinar matahari langsung.

## MADU

Karena kandungan gulanya yang tinggi, madu memiliki pengawet alami, sehingga tidak perlu didinginkan. Faktanya, memasukkan madu ke dalam lemari es hampir justru akan menghilangkan kebaikan madu itu sendiri. Saat didinginkan, madu akan mengeras dan mengkristal, jadi lebih baik simpan di rak di dapur. Jika kamu sudah membuat kesalahan dengan mendinginkannya, jangan membuangnya. Tempatkan botol madu dalam panci berisi air panas (bukan mendidih) sampai kembali ke bentuk cairnya.

## TOMAT

Jika tidak ingin tomat segar terasa seperti karton, jangan simpan di lemari es. Setelah dipanen dan disimpan di suhu ruang, tomat akan terus matang dan menghasilkan rasa. Rasa dingin yang terjadi saat tomat disimpan di dalam lemari es akan menghentikan proses pematangan dan membuat rasa dari tomat berkurang.

Simpan tomat segar di atas meja, jauh dari sinar matahari langsung. Jika kamu menanam tomat sendiri, potonglah sedikit sulurnya saat memanen. Tanaman rambat yang menempel membantu menjaga tomat tetap segar lebih lama dan memberikan rasa yang lebih enak.

## BAWANG BOMBAY

Suhu yang dingin dan kelembapan yang tinggi di lemari es menyebabkan kerusakan pada bawang bombay. Hal ini akan merusak struktur berseratnya, dan membuatnya lembek serta rentan terhadap pertumbuhan jamur. Untuk rasa dan tekstur terbaik, simpan bawang di tempat yang berventilasi baik, gelap dan sejuk (tidak dingin).

## ALPUKAT HIJAU

Banyak alpukat yang tersedia di toko bahan makanan berwarna hijau dan keras, dan perlu beberapa hari untuk matang sebelum siap untuk dimakan. Namun, alpukat hanya akan matang jika kamu menyimpannya di luar lemari es. Setelah alpukat matang, kamu bisa menyantapnya, dan jika sisa, kamu baru bisa menyimpannya di kulkas. Pendinginan akan membuat alpukat yang telah matang, satu atau dua hari tambahan sebelum membusuk.

## BAWANG PUTIH SEGAR

Aroma khas bawang putih akan memberi rasa pada setiap masakanmu. Namun, bawang putih yang digunakan haruslah bawang putih segar. Sementara, menyimpan bawang putih di dalam lemari, akan mengurangi aroma dan kesegarannya. Terlebih, bawang putih yang disimpan di dalam kulkas akan membuatnya tumbuh tunas hijau yang pahit.

Bahaya lainnya, umbi bawang putih mudah tumbuh jamur dalam kondisi lembab di lemari es. Untuk rasa terbaik, simpan bawang putih segar di tempat gelap yang berventilasi baik. Kamu bisa menyimpan sisa bawang putih cincang di lemari es selama satu atau dua hari, tetapi rasanya tidak sebanding dengan cengekhe segar.

## PISANG MENTAH

Pisang akan terus matang pada



Foto : <https://id.fanpop.com/>

suhu kamar tetapi ketika dimasukkan ke dalam lemari es, proses pematangannya berhenti. Simpan pisang mentah di atas meja, jauh dari sinar matahari langsung. Kamu bisa meletakkan pisang yang sudah matang di lemari es selama beberapa hari, tapi jangan khawatir jika sudah menjadi hitam. Penghitaman terjadi karena kandungan etilen kulit pisang yang mengalami perubahan kimiawi saat mengalami suhu dingin.

## MINYAK KELAPA

Minyak kelapa stabil pada suhu kamar hingga dua tahun, jadi tidak perlu menyimpannya di lemari es yang mengeras dan sulit untuk dikeluarkan.

Tidak seperti beberapa minyak yang tetap cair pada suhu dingin, minyak kelapa mengandung persentase lemak jenuh yang tinggi, yang menyebabkannya mengeras di lemari es.

## APEL

Simpan apel segar di atas meja untuk rasa terbaik. Meskipun apel akan tetap renyah lebih lama di lemari es, kandungan etilen di kulitnya (bahan pematangan) dapat menyebabkan produk lain di sekitarnya lebih cepat rusak. Jika kamu benar-benar ingin apel dingin, pertama-tama masukkan ke dalam wadah kedap udara agar tidak merusak makanan lain di lemari es. (ist)



# MANTAP! AUDIO BUATAN SURABAYA ADA DI MOBIL MEWAH BENTLEY



Foto : <https://ridertua.com/>

**S**peaker buatan Indonesia ternyata diminati oleh beberapa brand otomotif dunia. Bahkan, salah satunya dipakai oleh mobil mewah asal Inggris, Bentley.

CV Sinar Baja Electric (SBE) selaku produsen speaker dalam negeri telah mampu ekspor hampir ke seluruh dunia. Produk-produk SBE sudah dipasarkan ke berbagai negara di Kawasan Asia, Eropa, Australia, dan Amerika. Merek global besar seperti Bentley, Harman Revel, Yamaha, Honda, dan Hyundai menggunakan speaker yang diproduksi di pabrik Surabaya tersebut.

"Kami mengapresiasi kinerja perusahaan yang tidak hanya sukses menembus pasar ekspor, tetapi juga dapat memperoleh kepercayaan brand besar di level internasional yang

mencerminkan kualitas yang tinggi dari produk-produk perusahaan di Indonesia. Customer perusahaan ada juga yang bermain di segmen luxury, yang menunjukkan bahwa produk dalam negeri juga dapat bersaing di kategori high-end tersebut," kata Menteri Perindustrian Agus Gumiwang Kartasasmita.

SBE memiliki kapasitas produksi 12 juta unit speaker per tahun. Produk yang dihasilkannya meliputi Car Audio, Hi-End Audio, hingga Professional Audio.

"Dalam kondisi yang menantang bagi industri saat ini, Kementerian Perindustrian akan terus mendukung para pelaku industri. Salah satunya dengan pelaksanaan program substitusi impor untuk mempercepat pemulihan utilitas produksi industri.

Pemerintah terus memprioritaskan produk-produk yang sudah dapat diproduksi oleh industri dalam negeri agar dapat lebih diserap oleh pasar dalam negeri," tutur Agus.

Ketersediaan komponen speaker untuk produk mobil buatan Indonesia tentunya akan meningkatkan daya saing produk mobil dalam negeri. Direktur Jenderal Industri Logam, Mesin, Alat Transportasi dan Elektronika (ILMATE) Kemenperin, Taufiek Bawazier menyampaikan pentingnya pendalaman struktur industri untuk bersaing di pasar global.

"Industri produk hilir yang didukung dengan tersedianya industri hulu dan antara tentu akan menghasilkan produk dengan daya saing yang tinggi, karena tidak lagi

bergantung dengan komponen impor. Efisiensi biaya dalam memperoleh bahan baku atau komponen tersebut akan menjadi nilai tambah bagi produk dalam negeri ketika harus bersaing di pasar ekspor," ujar Taufiek.

SBE telah memproduksi Car Audio yang digunakan oleh produsen mobil merek Jepang maupun Eropa. Kualitas produk yang memenuhi standar internasional dan didukung dengan kegiatan riset dan pengembangan yang kuat menjadi kunci keberhasilan perusahaan dalam menjaga kepercayaan pelanggannya.

Sebagai upaya meningkatkan kualitas dan menurunkan ongkos produksi, perusahaan melakukan pengembangan dengan konsep vertical integration atau memproduksi komponen utama secara mandiri. Sebagai contoh, beberapa komponen utama speaker yang sudah dapat diproduksi antara lain voice coil, steel chassis, cone, spider, dustcap, dan lain-lain.

"Pendalaman struktur industri akan meningkatkan efisiensi dan fleksibilitas dalam menjalankan proses produksi. Industri dapat lebih leluasa dalam mendesain produk yang diinginkan pasar karena didukung dengan pembuatan komponen yang dapat disesuaikan dengan kebutuhan-kebutuhan tersebut," papar Taufiek.

SBE sendiri memiliki kapasitas produksi 12 juta unit per tahun dengan produk yang mencakup Hi-End Audio, Professional Audio dan Car Audio. Perusahaan memproduksi speaker dengan merek sendiri maupun subkontrak (OEM atau Original Equipment Manufacturer).

Di sisi lain, nilai impor produk speaker pada 2020 masih cukup tinggi, sekitar 74 juta dolar Amerika Serikat (AS). Namun tergolong menurun dibandingkan impor 2019 yang mencapai 115 juta dolar AS.(ist)



**LISTSTYLE**

# JAGA KULIT WAJAH SEGAR SEHARIAN, INI CARANYA!

**B**anyaknya kegiatan bisa bikin wajah lesu dan tampak kusam. Sering kali perlu touch up dengan makeup supaya kembali terlihat fresh. Tapi pasti ada kalanya malas atau nggak sempat ya, kalau harus touch up atau pakai makeup dulu? Untuk itu, kamu bisa mengikuti beberapa tips ini supaya wajah kamu bisa tampak segar sepanjang hari..

## MANDI JANGAN LAMA-LAMA

Omongan orang tua perihal mandi jangan lama-lama memang ada benarnya. Selain ngabis-ngabisin air dan nambah tagihan air, mandi terlalu lama bisa menyebabkan minyak alami di kulit hilang. Jadi kulit kamu menjadi kering sehabis mandi terlalu lama. Ketika kulit kering, tampilan wajah kamu akan tampak nggak segar. Untuk itu kamu bisa mempersingkatnya jadi beberapa menit saja. Dan yang paling penting adalah, gunakan air hangat bukan air panas.

## GUNAKAN PELEMBAB

Rasanya ritual yang ini sudah nggak asing lagi. Semua upaya yang dilakukan untuk membuat wajah jadi segar dan sehat pasti butuh pelembap. Terutama setelah mandi, minyak alami akan hilang dan kulit jadi kering. Untuk itu, kamu wajib menggunakan pelembap supaya kulit terhidrasi dengan baik.

Foto : <https://id.fanpop.com/>

## GUNAKAN AIR MAWAR

Selain menggunakan pelembap, kamu juga bisa mengandalkan air mawar untuk memberi efek segar di wajah. Pasalnya air mawar memiliki ragam manfaat yang baik untuk kulit. Salah satunya adalah untuk mem-

bersihkan dan menenangkan kulit. Untuk menciptakan wajah segar sepanjang hari, kamu juga bisa menyemprotkan face mist dengan kandungan air mawar.

## KONSUMSI AIR MINERAL

Hal yang sangat umum dilakukan untuk menambah kesegaran pada kulit memang air mineral. Selain melepas dahaga, air juga bisa menghidrasi kulit kering. Untuk itu jangan lupa untuk minum 8 gelas air mineral setiap harinya, untuk mendapatkan wajah yang segar dan cerah setiap hari.

## 5 CARA MENGHIDRASI KULIT WAJAH YANG KERING

### 1. GUNAKAN PRODUK FACIAL WASH FORMULA RINGAN

Memakai facial wash dengan bentuk gel, memungkinkan membersihkan pori-pori dan menghilangkan kotoran maupun minyak berlebih dari permukaan kulit.

Cobalah memilih produk facial wash yang mengandung asam salisilat, asam glikolat dan pH dengan persentase rendah, hal ini untuk mengelupas dengan lembut tanpa membuat kulit stres. Namun apabila memakai facial wash yang terlalu keras, maka minyak alami pada kulit yang bertugas untuk menjaga kelembapan alami kulit akan ikut terangkat. Alhasil, kulit jadi terasa kering dan kaku.

### 2. GUNAKAN FACE OIL SESUAI JENIS KULIT

Produk facial oil sendiri sebenarnya dapat membantu kulit menghasilkan lebih sedikit sebum dan mengelupas sel

kulit mati. Produk facial oil dengan kandungan seperti macadamia, jojoba dan camellia benar-benar mengeluarkan kotoran dan lemak dari pori-pori.

Apabila kamu menggunakan face oil yang sesuai jenis kulit kering, maka dapat melembapkan kulit. Pada umumnya face oil mengandung ekstrak tumbuhan, essential oil dan antioksidan yang sangat baik untuk menghidrasi kulit wajah dari penuaan dini.

### 3. GUNAKAN PRODUK PELEMBAB FORMULA OIL BASED

Menghidrasi kulit wajah dengan pelembab secara teratur, maka berfungsi menjaga kulit kering tidak bersik. Ketika kulit kamu semakin mengering, maka bisa ekstra memproduksi sebum yang menyumbat pori-pori dan menyebabkan jerawat.

Everydayhealth memaparkan, pertimbangkan jenis kulit dan pilih produk

pelembab yang paling cocok dengan kulit kamu. Berurusan dengan kekeringan, sebaiknya gunakan pelembab berbentuk gel. Bagi kamu yang memiliki kulit kering, pilihlah pelembab dengan kandungan oil based. Formula tersebut memiliki kadar minyak yang tinggi, sehingga mampu melembapkan kulit kering secara maksimal.

### 4. GUNAKAN PRODUK HYDRATING RINGAN SECARA BERLAPIS

Menghidrasi kulit kering, maka akan membantu memulihkan kulit yang terasa kasar, kusam dan kurang bercahaya. Kata Meghan Feely, M.D., FAAD, seorang dokter kulit bersertifikat di New Jersey dan New York City yang dilansir dari Shape bahwa produk moisturizing dan hydrating secara teknis adalah pelembab menghidrasi sel kulit dengan menyembuhkan kekeringan. Sebaiknya kamu menggunakan beberapa lapis produk hydrating yang

ringan.

Mulai lah dari memakai hydrating toner, essence dan serum yang punya sifat hydrating guna memberikan kelembapan dan menutrisi kulit lebih terserap dengan baik.

### 5. GUNAKAN PRODUK SUNSCREEN WATER BASED

Memilih tabir surya yang melembapkan bisa membantu memperbaiki kerusakan pada kulit kering. Menurut penelitian tahun 2016 di jurnal Dermatologic Surgery yang dikutip dari Prevention bahwa gunakan tabir surya setiap hari. Sebagai bonus, SPF berkualitas mampu melindungi kulit dari sinar UV berbahaya yang menyebabkan penuaan dini.

Kamu dapat menggunakan produk sunscreen dengan water based atau aloe vera based yang bersifat ringan dan punya kemampuan menghidrasi secara baik. (\*)



**Dua Sisi Mata Uang ... (dari hal 1)**

Pemerintah 'keukeuh' berencana membuka kembali sekolah tatap muka langsung secara terbatas pada Juli mendatang. Presiden Jokowi minta agar murid yang hadir di kelas hanya 25 persen.

"Bapak Presiden tadi mengarahkan pendidikan tatap muka yang nanti akan dimulai itu harus dijalankan dengan ekstrasahati-hati, tatap mukanya dilakukan tatap muka terbatas. Terbatasnya itu apa, pertama hanya boleh maksimal 25 persen dari murid yang hadir, tidak boleh lebih dari dua hari seminggu, jadi seminggu hanya dua hari boleh melakukan maksimal tatap muka. Kemudian setiap hari maksimal hanya dua jam," ujar Menteri Kesehatan Budi Gunadi Sadikin, dalam jumpa pers virtual, Senin (7/6).

Budi mengatakan, meski sudah ada aturan terkait sekolah tatap muka terbatas di bulan depan, izin anak ke sekolah tetap di tangan orang tua. Dia juga mengatakan guru harus divaksinasi lebih dulu sebelum sekolah tatap muka dimulai.

"Jadi mohon bantuan juga kepala daerah karena vaksinnya kita kirim ke kepala daerah prioritaskan guru dan lansia, terutama guru-guru ini harus sudah divaksinasi sebelum tatap muka terbatas yang tadi kami sampaikan dilaksanakan," katanya.

Sebelumnya, pemerintah pusat menargetkan pembelajaran tatap muka secara terbatas bisa dimulai pada Juli 2021. Belajar tatap muka terbatas bakal dimulai setelah guru dan tenaga pendidikan disuntik vaksin Corona (Covid-19).

Sebelumnya, Komisi Perlindungan Anak Indonesia (KPAI) berharap pemerintah mengkaji kembali kebijakan yang mengizinkan anak sekolah tatap muka pada Juli 2021. KPAI mendapatkan informasi angka kematian anak akibat Covid-19 cukup tinggi dan tertinggi se-Asia Pasifik sebelum Lebaran 2021.

"Angka kematian anak akibat Corona

di Indonesia cukup tinggi, terakhir kita sudah tertinggi se-Asia Pasifik pada sebelum Lebaran," kata Komisioner KPAI Retno Listyarti. Bahkan, lanjut Retno Listyarti, dari informasi Kementerian Kesehatan kematian anak akibat Covid-19 menyentuh angka 40 persen.

"Kita kan juga minta keterangan dari Kementerian Kesehatan, katanya sudah cukup tinggi dari anak, 40% meninggal kita mau cek juga," kata Retno. Dengan pertimbangan tersebut, Retno juga membeberkan bahwa anak Indonesia juga memiliki hak. Pertama, katanya, hak untuk hidup, kedua hak sehat, dan ketiga hak untuk mendapatkan Pendidikan.

Kecemasan itu juga sesuai dengan sebuah penelitian terbaru yang menemukan persentase kematian anak yang terinfeksi Covid-19 dan dirawat di RSCM mencapai 40 persen. Angka tersebut dinilai cukup tinggi.

Co-Founder Kawal Covid-19 Elina Ciptadi mengatakan, masyarakat cukup akrab dengan anggapan bahwa Covid-19 cukup jarang merenggut nyawa anak-anak. Apabila terinfeksi, mereka dianggap akan cepat sembuh. Namun anggapan tersebut juga perlu diwaspadai karena pada dasarnya kematian akibat Covid-19 masih bisa terjadi pada anak.

"Tapi ini baru keluar jurnal studi di RSCM. Angka kematian anak [akibat] positif Covid-19 di RSCM sebesar 40 persen. 40 persen dari yang masuk RSCM, ya. Kalau kita lihat rata-rata global, berapa kasus Covid yang dirawat di RS itu sebanyak 15-20 persen total pasien. Jadi sebagian besar orang yang kena COVID itu bisa isolasi mandiri, tapi dari mereka yang kena dan masuk RS, misalnya kita hitung dari 100 anak yang positif kemudian 20 persen masuk RS atau 20 anak, dari 20 itu 8 meninggal. 8 dari 100 itu 8 persen, nah itu tinggi sekali untuk Covid," jelas Elina dalam diskusi bertajuk 'Opsi Pembelajaran Tatap Muka (PTM) Terbatas', Senin (7/6).

Elina juga mengungkapkan ada

faktor lain yang perlu diperhatikan. Misalnya apakah para anak yang dirujuk ke RSCM memang memiliki kondisi yang cukup parah. Elina tetap menegaskan angka kematian Covid-19 pada anak di Indonesia tetap tinggi. Bahkan cenderung sangat mengkhawatirkan dibanding negara-negara lain seperti Amerika Serikat, Jerman, Italia, dan Korea Selatan yang masih jauh di bawah 1 persen.

**Bangkalan-Kudus Masih Gawat**

Menkes Budi Gunadi Sadikin sebelumnya mengatakan, kasus positif Covid-19 di Kudus (Jawa Tengah) dan Bangkalan (Madura, Jawa Timur) masih dalam status gawat. Budi mengungkapkan kenaikan tersebut disebabkan faktor yang spesifik.

"Kenaikan yang tinggi ini terjadi karena adanya peningkatan kasus. Kita tau Kudus adalah daerah ziarah, sedangkan di (Bangkalan) madura banyak pekerja migran yang pulang dari negara tetangga," ujarnya usai rapat terbatas bersama Presiden Jokowi, Menkoperekonomian, Kapolri, Panglima TNI dan Kepala BNPB di Kompleks Istan Kepresidenan, Senin (7/6).

Mengenai kondisi di Kudus, kata Budi, sebelum lonjakan kasus, keterisian rumah sakit sekitar 40-an. Kemudian, dalam satu setengah minggu terakhir, keterisian rumah sakit naik cukup tinggi sampai 350-an. "Di Bangkalan yang tadinya tempat tidur isolasi terisi 10-an sekarang naik ke 70-80-an," kata dia.

Untuk mengantisipasi kondisi terkini di kedua daerah itu, Menkes, Kepala BNPB, Panglima TNI dan Kepala BNPB telah melakukan peninjauan kondisi lapangan. Langkah pertama, pemerintah berusaha mengurangi beban rumah sakit. Caranya dengan merujuk pasien yang gejala berat dan sedang ke kota terdekat. "Untuk Kudus ke Semarang, untuk Bangkalan ke Surabaya. Alhamdulillah kapasitas RS di Semarang dan Surabaya itu cukup untuk menerima rujukan dari Kudus dan Bangkalan," kata Budi. "Kami juga

sudah kirim dokter, bekerja sama dengan IDI dan mengirim perawat bekerja sama dengan persatuan perawat untuk mengisi dan mengurangi tekanan dari tenaga kesehatan yang cukup banyak terpapar Covid-19," ucapnya.

Tak hanya itu, penyekatan jeda dilakukan di Jembatan Suramadu, Jawa Timur yang dimulai pada Minggu kemarin (6/6) dan akan dilakukan hingga 12 hari ke depan. Warga Madura yang akan memasuki Surabaya akan dites swab antigen. "Penyekatan sampai 12 hari ke depan jalan terus. Nanti, Insya Allah rapid antigen di kaki Jembatan Suramadu sisi Bangkalan," kata Wali Kota Surabaya, Eri Cahyadi, Senin (7/6).

Secara nasional, kasus positif virus corona (Covid-19) bertambah 6.993 pada hari ini, Senin (7/6). Dengan demikian, total kasus positif virus corona di Indonesia menjadi 1.863.031 orang sejak awal Maret 2020.

Dari total kasus positif itu, sebanyak 1.711.565 telah sembuh. Pasien yang sembuh dari infeksi virus corona bertambah 5.594 dari hari sebelumnya. Sementara pasien Covid-19 yang meninggal dunia mencapai 51.803. Kasus kematian bertambah 191 dari kemarin.

Sebelumnya, Ketua Komite Penanganan Covid-19 dan Pemulihan Ekonomi Nasional (KPC-PEN) Airlangga Hartarto mengatakan, saat ini rata-rata tingkat keterisian tempat tidur atau Bed Occupancy Rate (BOR) rumah sakit di Indonesia sudah mencapai 40 persen.

"Kita juga melihat ada beberapa hal terkait dengan BOR rata-rata. BOR rata-rata sudah 40 persen," kata Airlangga dalam konferensi pers yang disiarkan kanal Sekretariat Presiden di Youtube, Senin (7/6).

Menurut Airlangga, ada lima provinsi yang BOR-nya sudah mencapai di atas 50 persen. Mereka yakni adalah Kalimantan Barat, Jawa Tengah, Kepulauan Riau, Jambi, dan Riau. (ist,ins)

# TIPS AMAN KE SEKOLAH SAAT PANDEMI

**1. Cek kesehatan anak, tetap di rumah jika sakit**

Di masa pandemi Covid-19, setidaknya ada termometer untuk mengukur suhu tubuh anak setiap hari. Jika suhu tubuh anak di atas batas, batuk, dan sesak napas sebaiknya minta izin untuk tetap di rumah.

**2. Mengajarkan praktik kebersihan untuk anak**

**a. Mencuci tangan.**

Orang tua bisa mengajari anak mencuci tangan sambil menyanyi dengan durasi sekitar 20 detik. Pilih lagu kesukaan anak agar hatinya senang saat mencuci tangan.

**b. Membawa air minum dan peralatan makan sendiri dari rumah.**

Di masa pandemi Covid-19, membeli makanan dan minuman dengan peralatan dari penjual berisiko menimbulkan penularan. Sebab, alat-alat itu digunakan oleh banyak orang secara bergantian. Meski sudah dicuci, tetap ada risiko penularan. Maka sebaiknya orang tua membawakan air minum dan makan sendiri dari rumah demi keamanan.

**c. Membuang sampah pada tempatnya.**

Situasi pandemi membuat ajaran buang sampah dengan benar ini kian mendesak untuk diterapkan. Ajari anak cara mengenakan masker yang benar dan ingatkan untuk merusak masker dulu sebelum membuangnya agar tidak digunakan ulang.

**d. Etika batuk dan bersin.**

WHO memperingatkan agar semua orang menerapkan etika batuk dan bersin, yakni: Tidak melepas masker saat bersin atau batuk karena masker dapat menahan percikan. Segera buang masker dan ganti d. Etika batuk dan bersin.

**e. Transportasi untuk pergi ke sekolah di masa pandemi Covid-19**

Tidak disarankan untuk menggunakan transportasi umum bagi siswa, terutama untuk pergi dan pulang dari sekolah.

**f. Tidak menyentuh wajah, mata, hidung, dan mulut**

Droplet yang mengandung virus corona dapat memasuki tubuh manusia lewat tiga bagian yang berongga di wajah, yaitu mata, hidung, dan mulut



**NOW!!!**

# 60% PRODUK NESTLE 'DIBOCORKAN' TAK SEHAT, PERAN BPOM DIPERTANYAKAN



Sekitar 60% produk Nestle dikonfirmasi pemerintahan Australia tidak sehat, BPOM RI diminta lakukan investigasi.

Jakarta- Perusahaan makanan dan minuman terbesar di dunia, Nestle, dihadapkan tantangan untuk membuat produk-produknya lebih sehat bagi konsumen. Melansir laporan Financial Times, beredar 'bocoran' bila lebih dari 60 persen produk Nestle terkonfirmasi tidak sehat berdasarkan penilaian dari Otoritas Kesehatan Australia.

Setidaknya, hanya 37 persen makanan dan minuman di antaranya yang masuk kategori ambang batas sehat suatu produk yaitu di angka 3,5, dengan poin maksimal 5.

Terkait hal ini, Yayasan Lembaga Konsumen Indonesia (YLKI) pun mendesak Badan Pengawas Obat dan Makanan (BPOM) untuk mengklarifikasi dan melakukan investigasi terhadap dokumen internal Nestle yang bocor.

Ketua Pengurus Harian YLKI, Tulus Abadi menyebut BPOM sebagai lembaga yang memberikan sertifikasi keamanan makanan-minuman dan obat-obatan memiliki peran dan bertanggung jawab terhadap temuan tersebut.

"Kalau memang betul dokumen menyatakan tidak sehat, tentu harus diinvestigasi. Kalau secara rasional BPOM harus melakukan investigasi lebih detail untuk meyakinkan perlindungan kepada konsumen karena menyangkut keamanan pangan," katanya, Senin (7/6).

Selain itu, Tulus juga mendesak BPOM untuk memberikan penjelasan terkait terminologi dan standar

kesehatan yang diterapkan karena konsumen berhak diinformasikan terkait standar yang berlaku. Menurut dia, klarifikasi bersifat krusial karena menyangkut kredibilitas BPOM sebagai lembaga pengawasan keamanan makanan dan obat-obatan yang beredar di pasar.

Terpisah, Anggota Komisi XI DPR RI Fraksi Partai Amanat Nasional (PAN) Saleh Partaonan Dauly mengatakan BPOM bertanggung jawab atas 60 persen produk makanan dan minuman Nestle yang tidak sehat. Saleh mengatakan BPOM telah lalai karena meloloskan produk-produk Nestle yang tidak layak edar itu. Ia mengatakan kelalaian itu cukup parah karena produk-produk itu sudah diedarkan sejak lama.

"Kalau betul benar yang disampaikan 60 persen tidak sehat [BPOM] itu lalai. saya kira BPOM harus bertanggung jawab," ucapnya. "Produk Nestle kan udah berpuluh-puluh tahun di Indonesia dan itu diakui sekarang. Nah ini kan enggak bener," imbuhnya.

Saleh mengaku menyayangkan kinerja BPOM selaku lembaga yang berada di hulu perizinan makanan, minuman dan obat-obatan. Saleh mengatakan seharusnya BPOM bisa mendeteksi lebih dini ada permasalahan dalam sejumlah produk Nestle itu. Ia menilai tidak ada alasan bagi BPOM untuk kecolongan. "Enggak begitu dong, harusnya mereka bekerja lalu mestinya temuan dari kita, bukan karena dapat [dokumen] bocor," ucap dia. "Selama ini Badan POM tidak kerja dong? Mereka tidak bisa mendeteksi yang tidak sehat itu sampai setiap

produk yang datang dari Eropa dianggap sudah sehat," imbuhnya.

## Kemendag Klaim Lolos Uji

Kementerian Perdagangan (Kemendag) sendiri memastikan produk makanan dan minuman dari Nestle yang beredar di Indonesia sudah lolos uji BPOM. Artinya, semua produk Nestle di Indonesia sudah layak diedarkan.

Pernyataan itu disampaikan setelah bocornya dokumen internal Nestle yang menyebut lebih dari 60 persen produk raksasa konsumen asal Swiss tersebut tidak memenuhi standar kesehatan yang berlaku. "Sejauh ini menurut pantauan kami, produk Nestle yang beredar di Indonesia sudah memenuhi standar di Indonesia karena semua produk yang beredar dipastikan sudah lolos dan laik diedarkan sesuai hasil dari BPOM," ujarnya Direktur Jenderal Perdagangan Dalam Negeri Kemendag Oke Nurwan, Senin (7/6).

Menurut dokumen internal Nestle yang ditinjau Financial Times, hanya 37 persen dari produk perusahaan mendapat peringkat di atas 3,5 dalam sistem peringkat kesehatan Australia. Menanggapi laporan itu, Oke mengatakan kebocoran data hasil peringkat di Australia merupakan kewenangan pihak Nestle dan otoritas Australia.

Ia menuturkan standar produk di sebuah negara disesuaikan dengan kebutuhan dan kondisi setempat. Namun, ia menilai selayaknya pihak Nestle segera meningkatkan kontrol kualitas dan kesesuaian standar yang diterapkan pihak otoritas setempat, dalam hal ini Australia. Sedangkan di Indonesia, standardisasi produk merupakan tanggung jawab BPOM.

"Sepengetahuan saya pihak BPOM sudah menerapkan standar yang berlaku internasional. Sampai saat ini belum ditemukan produk-produk beredar di Indonesia yang tidak memenuhi standar uji yang diterapkan BPOM, mungkin hal ini perlu dikonfirmasi ke BPOM," imbuhnya.

Untuk diketahui, dalam dokumen yang dipresentasikan para eksekutif, perusahaan multinasional bidang makanan dan minuman itu mengakui keteringgalannya. "Kami telah membuat peningkatan yang signifikan pada

produk kami, (namun) portofolio kami soal kinerja masih saja dinilai buruk bertentangan dengan definisi eksternal kesehatan, yang mana tekanan peraturan dan tuntutan konsumen sedang meroket."

Kepala Eksekutif Nestle Mark Schneider mengaku konsumen ingin diet yang lebih sehat namun dia menolak makanan olahan yang dibuat perusahaannya cenderung tak sehat. Diketahui, dari data-data yang ada menunjukkan bahwa sekitar setengah dari total pendapatan Nestle mencapai €72,7 miliar atau sekitar Rp1.260 triliun.

Direktur Corporate Affairs Nestle Indonesia, Debora R. Tjandrakusuma menyampaikan analisis internal yang ramai diberitakan itu tidak akurat. "Analisis internal yang disajikan dalam berita tersebut hanya mencakup sebagian dari portofolio produk-produk kami dan tidak mencakup produk gizi bayi/anak, gizi khusus, makanan hewan peliharaan, dan kopi, sehingga angka dalam analisis tersebut tidak akurat. Secara global, kami telah meluncurkan 4.000+ produk-produk bergizi yang membantu memberikan pilihan yang lebih baik bagi keluarga," katanya.

"Seluruh produk kami yang beredar di Indonesia juga telah memperoleh sertifikat Halal. Kami terus berupaya mengurangi kandungan gula, garam, dan lemak pada produk-produk kami. Beberapa produk-produk minuman siap konsumsi kami telah memenuhi standar yang ditetapkan BPOM untuk mencantumkan logo Pilihan Lebih Sehat," tutupnya (ist)

## TENTANG NESTLE

- **Jenis Usaha: Industri** : Pengolahan makanan
- **Didirikan:** Perusahaan Anglo-Swiss (1866)  
Farine Lactée Henri Nestlé (1867)  
Nestlé dan Anglo-Swiss (1905)
- **Pendiri:** Henri Nestlé
- **Produk:** Makanan bayi, kopi, produk susu, sereal sarapan, gula, air botol, es krim, makanan hewan peliharaan, dan lain-lain

## OMZET 2013 (CHF: FRANC SWISS)

- Pendapatan sekitar CHF 92.16 miliar
- Laba operasi sekitar CHF 13.07 miliar
- Laba bersih sekitar CHF 10.02 miliar
- Total aset sekitar CHF 120.44 miliar
- Total ekuitas sekitar CHF 64.14 miliar
- Karyawan 333 ribu orang

## KINERJA 2021

- Laba bersih menurun 3,0% menjadi CHF 12,2 miliar.
- Penjualannya turun 8,9% menjadi CHF 84,3 miliar.

