

MOHON BERSABAR, UMRAH DIHENTIKAN LAGI

Total Omicron
Di Indonesia

748 Kasus

(155 kasus transmisi lokal,
593 kasus impor)

Kementerian Agama (Kemenag) menghentikan sementara penerbangan jemaah umrah. Alasannya, dilakukan upaya mengevaluasi skema One Gate Policy (OGP), termasuk memantau perkembangan varian Omicron di Indonesia dan Arab Saudi. Sementara, hasil rapat terbatas di Istana Negara meski belum memutuskan detail dibuka atau ditutupnya umrah, dipastikan ibadah ke Tanah Suci akan dilakukan sangat terbatas. Omicron memang sedang mendapatkan perhatian penuh karena memicu angka kasus baru terus 'ngegas'. Kementerian Kesehatan (Kemenkes) mencatat jumlah kasus Omicron telah mencapai 748 kasus. Sebanyak 155 kasus di antaranya merupakan transmisi lokal. Fakta lain, Omicron di negeri ini paling banyak dibawa pelaku perjalanan dari Arab Saudi dan Turki. Mohon bersabar, demi keselamatan bersama.

(Baca Hal 11)

5 NEGARA DENGAN KASUS OMICRON TERTINGGI DI DUNIA

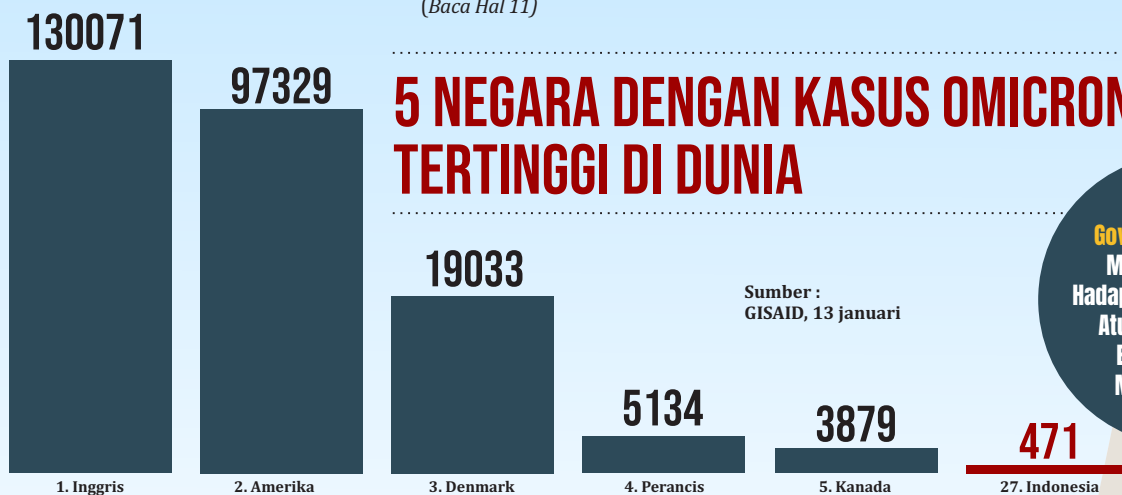

Sumber :
GISAID, 13 Januari

Government (Hal.2)
Maret RI Bersiap
Hadapi Puncak Omicron
Aturan Diperketat,
Evaluasi PPKM
Mingguan Lagi

Maret RI Bersiap Hadapi Puncak Omicron Aturan Diperketat, Evaluasi PPKM Mingguan Lagi



(Ilustrasi) Imbauan agar masyarakat taat menggunakan masker untuk mencegah penularan corona varian omicron yang lebih cepat menginfeksi. (Foto.dok)

JAKARTA-Indonesia bersiap menghadapi gelombang Covid-19 lagi, kini gelombang omicron lah yang siap menggulung. Prediksi puncak kasus terjadi pada akhir Februari hingga awal Maret.

Pemerintah pun kini kembali menerapkan asesmen PPKM mingguan. Asesmen PPKM level yang digelar setiap dua pekan sekali dihapus. Tak hanya itu, aturan masuk ruang publik juga diperketat yaitu harus sudah vaksinasi 2 kali. Perkantoran juga diminta mengevaluasi agar WFO tidak 100%.

"Pemerintah akan kembali melakukan asesmen PPKM yang dievaluasi setiap minggunya dan menghapus asesmen 2 minggu semata-mata untuk mengikuti perkembangan Omicron yang diprediksi meningkat sangat cepat ini," kata Menko Kemaritaman dan Investasi Luhut Binsar Pandjaitan dalam jumpa pers, Minggu (16/1).

Luhut menegaskan PPKM level masih menjadi pilihan kebijakan pemerintah dalam menangani kasus

Covid-19 di Indonesia."Pemerintah hari ini akan terus melakukan pemantauan secara ketat terhadap perkembangan dan lonjakan kasus yang disebabkan oleh Omicron. Hari ini saya menegaskan bahwa pemerintah tetap menggunakan PPKM level berbasis pengetatan sosial bagi masyarakat," ujar Luhut.

Luhut juga menegaskan sistem kesehatan Indonesia sudah siap dalam menghadapi kenaikan kasus Covid-19. Kendati demikian, Luhut mengimbau masyarakat tetap menjaga protokol kesehatan."Perlu saya tegaskan sekali lagi bahwa pemerintah memastikan sistem kesehatan kita hari ini sudah cukup siap untuk menghadapi Omicron. Namun langkah-langkah preventif yang berasal dari kesadaran masyarakat dalam penerapan protokol kesehatan merupakan kunci utama penekanan laju penyebaran kasus ini. Pemerintah siap, kalau masyarakat tidak siap, itu juga jadi masalah," ujar Luhut.

Dia juga meminta perusahaan mempertimbangkan pengurangan kehadiran fisik karyawan di kantor

menjadi 75 persen."Pemerintah akan melakukan beberapa langkah mitigasi agar peningkatan kasus yang terjadi lebih landai dibandingkan negara lain, sehingga tidak membebani sistem kesehatan kita. Kami mengimbau kalau di kantor tidak perlu 100 persen, ya, tidak usah 100 persen yang hadir," kata Luhut.

Pengurangan tersebut, lanjut dia, dapat diterapkan dengan melihat situasi dan keperluan perusahaan masing-masing. Dia menyebut pengurangan kehadiran fisik karyawan di kantor diberlakukan selama dua pekan ke depan."Jadi diatur saja, melihat situasinya, apakah dibuat 75 persen untuk dua minggu ke depan. Itu saya kira bisa dilakukan asesmen oleh perusahaan masing-masing, khususnya kantor," ujar dia."Kalau industri saya kira tidak ada masalah," tambahnya.

Sementara mengenai perkiraan puncak corona ketiga, didapatkan dari hasil trajectory kasus COVID-19 di Afrika Selatan."Berdasarkan berbagai data yang telah kami amati, berangkat dari trajectory kasus Covid-19 di

Afrika Selatan puncak gelombang Omicron diperkirakan terjadi pada pertengahan Februari hingga awal Maret ini," katanya."Saya ulangi, dari hasil trajectory kasus Covid-19 di Afrika Selatan puncak gelombang Omicron diperkirakan terjadi pada pertengahan Februari hingga awal Maret ini," lanjutnya.

Kenapa Kebal Vaksin?

Varian Omicron kini sudah menyebar luas di banyak negara di dunia, termasuk Indonesia. Dari 748 kasus Omicron yang ada, 569 di antaranya merupakan kasus impor dari pelaku perjalanan luar negeri (PPLN). Selain mampu menular lebih cepat dari varian sebelumnya, varian Omicron juga disebut-sebut lebih kebal terhadap vaksin COVID-19. Benar nggak sih?

Dr dr Ceva Wicaksono Pitoyo, SpPD, K-P, FINASIM, KIC dari Perhimpunan Dokter Spesialis Penyakit Dalam Indonesia (PAPDI) mengungkap seberapa kuat varian Omicron jika dibandingkan dengan varian Coronalainnya.

Dalam pemaparannya, ia menyebut pada modeling pertama dari varian Omicron sudah bisa melihat bahwa infektivitas atau kemampuan menginfeksi varian ini 13 kali lebih tinggi dari pada sebelumnya.

"Modeling pertama dari Omicron sudah bisa menduga bahwa infektivitas dari virus ini 13 kali lebih tinggi daripada sebelumnya. Paling tidak 2,8 sampai 5 kali lebih tinggi daripada Delta," jelasnya pada webinar bertajuk 'Indonesian Congress Symposium on Combating Covid-19 Pandemic without Boundaries', Minggu (16/1).

Menurut dr Ceva, varian Omicron ini juga mengalami 30 perubahan atau mutasi pada spike protein. Perubahan inilah yang meningkatkan kemampuan Omicron dalam segi penularan dan cenderung menurunkan efektivitas pengobatan dan juga vaksin.

Salah satu mutasi pada Omicron, yaitu K417N, juga diperkirakan menjadi penyebab seseorang bisa tetap terinfeksi meski sudah divaksinasi."Walaupun infeksiya menjadikan gejalaanya tidak seberat yang pertama," lanjutnya.

Pemerintah memperbarui data terkait kasus Corona di Indonesia. Pada Minggu (16/1) dilaporkan ada tambahan 855 kasus positif di Indonesia. Dengan tambahan tersebut, jumlah total kasus yang ditemukan di Indonesia sejak Maret 2020 hingga hari ini menjadi 4.271.649 kasus. Dari jumlah tersebut, 8.605 di antaranya masih positif Corona (kasus aktif).

Dilaporkan juga, hari ini ada 710 orang di Indonesia yang sembuh dari Covid-19. Jumlah total yang telah sembuh dari Corona sebanyak 4.118.874 orang. Selain itu, hari ini dilaporkan sebanyak 3 pasien positif Corona di Tanah Air meninggal dunia. Dengan demikian, jumlah total pasien positif Covid-19 yang meninggal sebanyak 144.170 orang. (ashar;ant,rls,ist/dya)

BEBERAPA DAERAH DI INDONESIA LAPORKAN OMICRON



Mandek 18 Tahun, DPR Didesak Sahkan RUU PPRT



(Ilustrasi) Pekerja Rumah Tangga (PRT) saat demo menuntut disahkannya RUU PPRT. (Foto.dok)

JAKARTA-Sejak pertama kali diusulkan ke Dewan Perwakilan Rakyat (DPR) pada 2004 silam, Rancangan Undang-Undang Perlindungan Pekerja Rumah Tangga (RUU PPRT) masih belum menemukan jalannya untuk jadi payung hukum. Pakar Hukum dari Universitas Indonesia Heru Susetyo menyebut saat ini ketidaksetaraan kesejahteraan hak yang dialami para pekerja rumah tangga makin banyak ditemui.

Heru membeberkan beberapa faktor yang dimaksud yakni tidak adanya jam kerja yang pasti, kontrak kerja yang tidak diatur dan pekerjaan yang tidak spesifik. "Terlebih di bulan puasa, merekabangun dari pagi dan sampe malam juga masih terus bekerja sementara tidak ada penambahan dari sisi finansial juga kesejahteraan," kata Heru saat diskusi dengan tajuk 'Apa Kabar RUU PPRT' secara daring, Minggu (16/1).

Bahkan kata dia, tidak jarang dari para pekerja rumah tangga kerap

menjadi korban kejahatan pelecehan seksual di tempat sang majikan. Oleh karenanya, dia mendesak untuk DPR RI segera mengesahkan RUU yang sudah disusun sejak 2004 tersebut.

"Jadi ini saya kira yang menjadi konsen kita seharusnya, jadi saya sangat mendukung apabila negara melalui DPR untuk segera bisa mengesahkan RUU PPRT," ucap Heru.

Adapun hal mendasar yang harus diperhatikan dan menjadi concern bersama yakni untuk mengedepankan definisi Hak Asasi Manusia (HAM) kepada para pekerja rumah tangga. "Karena ini atas nama Hak Asasi Manusia, pertama atas hak kesetaraan hidup, dan atas hak bekerja yang terlindungi mendapatkan rejeki yang halal dan berkehidupan yang layak dan juga pertimbangan ekonomi ya," tukas dia.

Lindungi 4,2 Juta PRT

Sebelumnya, Anggota DPR Jazuli Juwaini menyatakan, pentingnya

mengesahkan RUU PPRT sesegera mungkin. Jazuli mengungkapkan, alasan pentingnya RUU yang sudah disusun sejak 2004 silam tersebut untuk segera masuk dalam rapat paripurna DPR RI dan disahkan menjadi Undang-Undang. Hal itu karena kata dia, demi melindungi dan menjaga hak-hak para pekerja rumah tangga yang dinilai sebagai orang yang memiliki jasa besar.

"Kami menganggap seluruh pekerja rumah tangga yang kalau menurut data ILO tahun 2015 itu totalnya di Indonesia setidaknya 4,2 juta adalah orang-orang yang sangat berjasa besar, orang-orang yang sangat mulia," kata Jazuli.

Bahkan kata dia, para pekerja rumah tangga merupakan bagian dari keluarga PKS yang harus dilindungi dan disetarakan kesejahteraannya. Dengan begitu, maka dinilai penting untuk RUU tersebut disahkan, agar pemerintah dapat bertanggung jawab untuk melindungi dan menjaga

hak-hak para pekerja rumah tangga tersebut.

"Bertanggung jawab untuk melindungi mereka, menjaga mereka karena para pekerja rumah tangga ini termasuk yang paling banyak dieksploitasi," kata Jazuli.

"Menurut pengamatan kami dari fraksi PKS bahkan tidak sedikit juga yang jadi korban human trafficking kemudian juga kesejahteraannya belum pernah menjadi perhatian serius berbagai macam pihak," sambungnya.

Dorongan untuk mengesahkan RUU tersebut juga kata dia, sudah ditempuh pada Rapat Paripurna di DPR RI dengan para pimpinan DPR RI beberapa waktu lalu. Kata Jazuli, ada anggota fraksinya yang melakukan interupsi untuk mengajak para anggota legislatif termasuk pimpinan DPR kembali concern terhadap permasalahan yang dialami para pekerja rumah tangga selama ini.

"Agar pimpinan DPR dan seluruh anggota DPR memiliki konsen dan perhatian yang sama untuk sama-sama bisa menyelesaikan RUU ini, andaikan RUU ini bisa diselesaikan oleh satu fraksi maka fraksi PKS sudah mengesahkan RUU ini," tukasnya.

Untuk diketahui, sejak diusulkan pada 2004, baru pada 2010 RUU ini masuk dalam tahap pembahasan di Komisi 9 DPR. Sepanjang 2011 hingga 2012, Komisi Ketenagakerjaan DPR itu telah melakukan riset di 10 kabupaten/kota, uji publik di 3 kota, hingga studi banding ke dua negara. Pada 2013, draf RUU akhirnya diserahkan ke Baleg.

Namun masuk ke masa bakti DPR 2014-2019, RUU ini seakan lenyap dan hanya sebatas masuk ke daftar tunggu Prolegnas. Harapan baru muncul di periode DPR 2019-2024. Pada 2020 lalu, RUU PPRT ini selesai dibahas di Badan Legislasi dan tinggal masuk ke Badan Musyawarah. (ashar,ist/dya)

Perjalanan Panjang RUU Perlindungan PRT

2004 - 2009:

Jala PRT ajukan draf RUU PPRT untuk jadi hak inisiatif DPR pada 2004. RUU PPRT masuk prolegnas 2004 - 2009 tapi tak ada pembahasan

2009:

RUU PPRT sempat masuk prioritas prolegnas lewat sidang paripurna 30 November

2010:

Tidak ada pembahasan RUU Perlindungan PRT

2011:

- RUU Perlindungan PRT masuk prolegnas 2011

- Dibentuk panitia kerja RUU PPRT

- Naskah akademis dan draf RUU PPRT disusun oleh Setjen DPR

- RUU PPRT masuk dalam prioritas prolegnas

2012:

- Panja membahas RUU PPRT tiga kali pada 2-3 Februari, 22 Juni, dan 2-4 Desember 2012

- Tim panja melakukan studi banding

RUU PPRT ke Afrika Selatan dan Argentina pada 27-31 Agustus 2012

2013:

- Tim panja melakukan uji publik RUU PPRT di Makassar dan Malang

- Finalisasi RUU PPRT yang kemudian diserahkan ke Baleg DPR

2014:

Pemerintahan berganti tanpa ada pembahasan RUU PPRT

2015:

RUU PPRT dihapus dari prioritas

prolegnas 2015, posisinya digantikan Revisi UU Penyelesaian Peselisihan Hubungan Industrial yang diajukan fraksi PDIP

2017:

RUU PPRT berada dalam daftar tunggu prioritas prolegnas 2017

2016-2021:

RUU PPRT masuk dalam daftar tunggu, tidak masuk dalam prolegnas 2016

Berbagai Sumber Diolah

Jatim Waspada Bencana Alam

Gempa Guncang Pacitan, Semeru Kembali Erupsi

SURABAYA-Deretan bencana alam mengguncang Jawa Timur (Jatim) beberapa waktu terakhir. Minggu (16/1) Gunung Semeru kembali dilaporkan erupsi. Sementara, gempa berkekuatan magnitudo 4,5 terjadi di Gunungkidul dan Pacitan. Gempa ini dirasakan hingga di Bantul, dan Gunungkidul.

Dari Lumajang dilaporkan, status gunung tertinggi di Pulau Jawa ini masih dinyatakan Level III Siaga sejak 16 Desember 2021. Pengamatan terbaru dilaporkan dari Pusat Vulkanologi dan Mitigasi Bencana Geologi (PVMBG), tinggi kolom abu teramati mencapai 1.500 meter di atas puncaknya.

"Terjadi erupsi Gunung Semeru pada hari Minggu, 16 Januari 2022, pukul 10.20 WIB dengan tinggi kolom abu teramati ± 1.500 m di atas puncak (± 5176 m di atas permukaan laut)," sebut Kepala PVMBG, Andiani.

Selain itu, juga tercatat terjadi awan panas guguran pada 10.20 WIB. Di seismogram amplitudo maksimum tercatat 25 mm dengan lama gempa 660 detik. Jarak luncur APG 4 km dari puncak arah Besuk Kobokan dan Besuklengkon.

Dari hasil pengamatan, kolom abu teramati berwarna kelabu dengan intensitas tebal ke arah utara. Erupsi ini terekam di seismogram dengan amplitudo maksimum 25 mm dan

durasi 660 detik. Untuk itu, PVMBG mengimbau masyarakat untuk tidak melakukan aktivitas apa pun di sektor tenggara di sepanjang Besuk Kobokan, sejauh 13 km dari puncak (pusat erupsi).

Di luar jarak tersebut, masyarakat juga diimbau tidak melakukan aktivitas pada jarak 500 meter dari tepi sungai (sempadan sungai) di sepanjang Besuk Kobokan karena berpotensi dilanda awan panas dan aliran lahar hingga jarak 17 km dari puncak.

Masyarakat juga diminta tidak beraktivitas dalam radius 5 km dari kawah/puncak Gunung Api Semeru karena rawan terhadap bahaya lontaran batu (pijar). Informasi dihimpun, dalam sepekan ini wilayah KRB juga rawan dilanda banjir mengingat curah hujan juga sedang tinggi.

PVMBG meminta untuk mewaspada potensi awan panas guguran (APG), guguran lava, dan lahar di sepanjang aliran sungai/lembah yang berhulu di puncak Gunung Api Semeru, terutama sepanjang Besuk Kobokan, Besuk Bang, Besuk Kembar, dan Besuk Sat serta potensi lahar pada sungai-sungai kecil yang merupakan anak sungai dari Besuk Kobokan.

Sementara terkait gempa Pacitan Koordinator Mitigasi Gempa Bumi dan Tsunami BMKG Daryono lewat akun

Twitternya, Minggu (16/1) menulis-kan, "Gempa dirasakan di Gn Kidul dan Pacitan. Info Gempa Mag 4.5 SR," cuitnya.

Gempa ini terjadi pukul 13.11 WIB tadi. Lokasi gempa ada di 97 km arah barat daya dari Pacitan, Jawa Timur. Koordinatnya adalah 9,01 Lintang Selatan, dan 110,82 Bujur Timur. Gempa ini terasa di Bantul, Tanjung Sari, dan Gunungkidul pada skala II MMI. Gempa ini dirasakan oleh beberapa orang, benda-benda ringan yang digantung bergoyang.

Bahaya Hujan Lebat

Jawa Timur kini juga telah memasuki puncak musim hujan. BMKG mengimbau masyarakat senantiasa waspada potensi bencana alam. "Pada bulan Januari - Februari 2022, wilayah Jawa Timur telah memasuki puncak musim hujan," kata Kepala Stasiun BMKG Klas I Juanda Surabaya, Taufiq Hermawan di Surabaya, Minggu (16/1).

Taufiq menambahkan saat puncak musim hujan, potensi hujan dapat terjadi pada pagi, siang atau malam hari dengan intensitas bervariasi. Mulai ringan, sedang hingga lebat, dan



Visual awan panas guguran dari Gunung Semeru terpantau dari Desa Oro-oro Ombo. (Foto.dok)

dengan durasi yang lama.

"Adanya pusat tekanan rendah yang berada di selatan Jawa Timur menyebabkan terbentuknya daerah pertemuan massa udara di wilayah Jawa Timur," papar Taufiq.

Selain itu, ada faktor suhu muka laut yang masih cukup hangat juga sangat berpengaruh dalam menyuplai massa uap air yang semakin banyak ke atmosfer. "Kondisi tersebut sangat berpengaruh dalam pembentukan awan-awan Cumulonimbus yang akan semakin intens dan dapat mengakibatkan hujan dengan intensitas sedang hingga lebat yang disertai petir dan angin kencang sesaat," tambahnya.

Untuk itu, Taufiq mengimbau masyarakat senantiasa waspada. Masyarakat juga diminta hati-hati dalam menghadapi potensi bencana alam. (surya,ant/dya)

Ada 8 Konflik Pertanahan di Kabupaten Blitar Bupati Rini: Karangnongko Akhirnya Rampung



Bupati Blitar, Rini Syarifah didampingi Kepala BPB Kab Blitar, Dadang M Fuad menyerahkan sertifikat tanah rediſ Perkebunan Karangnongko pada perwakilan warga. (Foto: AriefS/Lentera)

BLITAR - Berdasarkan data Konsorsium Pembaharuan Agraria (KPA) dan Komnas HAM, mencatat ada 8 kasus konflik pertanahan di wilayah Kabupaten Blitar. Bahkan, kasus tersebut sudah berlangsung bertahun-tahun.

"Salah satunya permasalahan yang terjadi di Perkebunan Karangnongko, Desa Modangan, Kecamatan Nglegok yang menjadi permasalahan pertanahan terbesar di Provinsi Jawa Timur," ujar Bupati

Blitar, Rini Syarifah belum lama ini.

Sebagai upaya penyelesaian konflik agraria tersebut Pemkab Blitar sejak 2019 lalu, telah membentuk Tim Gugus Tugas Reforma Agraria (GTRA), sesuai dengan Surat Keputusan (SK) Bupati Blitar yang dipimpin oleh Kepala Kantor Badan Pertanahan Nasional (BPN) Kabupaten Blitar dalam pelaksanaannya.

"Alhamdulillah, atas perjuangan kita selama berpuluh-puluh tahun. Hari ini adalah momentum penting dalam sejarah perjuangan rakyat Karangnongko dan Pemkab Blitar, akhirnya Hak Milik Atas Tanah Hunian dan Tanah Garapan Warga Karangnongko yang bersumber dari Tanah Objek Reforma Agraria dapat diterbitkan sertifikatnya," jelas Mak Rini sapaan Bupati Rini.

Secara simbolis Mak Rini bersama Kepala BPN Kabupaten Blitar Dadang

M. Fuad, telah melakukan penyerahan Sertipikat Redistribusi Tanah Eks Perkebunan Karangnongko PT Veteran Sri Dewi, di Desa Mondangan, Kecamatan Nglegok, Kabupaten Blitar kepada 30 masyarakat Karangnongko pekan kemarin di Pendopo Ronggo Hadi Negro.

Seperti diketahui Tanah Eks Perkebunan Karangnongko yang menjadi Tanah Obyek Reforma Agraria ini, memiliki luas 133 hektar dan yang masih berhasil dilakukan redistribusi pada tahun 2021 seluas kurang lebih 103 hektar. Lahan tersebut dibagikan kepada 839 Subyek Redistribusi, sedangkan kekurangannya 30 hektar akan dituntaskan di 2022 ini.

Ditandaskan orang nomor satu di Kabupaten Blitar ini, kalau tanah redistribusi ini harus dimanfaatkan dengan sebaik-baiknya. "Sekali lagi saya ingatkan, hak milik atas tanah ini bukan untuk diperjualbelikan namun untuk diolah demi kesejahteraan bapak/Ibu sekalian," tandasnya.

Sementara itu dikatakan Kepala BPN Kabupaten Blitar, Dadang M Fuad saat ini masih ada 27 data sertifikat kepemilikan tanah yang sudah masuk

ke BPN Kabupaten Blitar, namun pemiliknya belum melengkapi beberapa persyaratan pengambilan.

"27 Pemilik tanah ini masih kita tunggu permohonannya, maka mohon untuk segera datang ke Kantor BPN Kabupaten Blitar. Karena jika sudah lewat tahun anggaran, kita sudah tidak bisa memprosesnya," kata Dadang. (ariefsukaputra/dya)

BEBERAPA KASUS PERTANAHAN REDISTRIBUSI DI KAB. BLITAR

- Perkebunan Penataran Nglegok
- Perkebunan Karangnongko
- Perkebunan Swarubuluroto
- Perkebunan Rotorejo Kruwuk
- Perkebunan Soso
- Perkebunan Gondangtapan
- Perkebunan Pasur
- Perkebunan Tambakrejo

Simalakama PTM, DKI Jakarta Tutup 15 Sekolah karena Corona



(Ilustrasi) Pemerintah DKI Jakarta tutup 15 sekolah karena ditemukan penyebaran Covid-19 selama masa PTM 100 persen yang dimulai pekan lalu. (Foto.dok)

Komisi Perlindungan Anak Indonesia (KPAI), sekolah-sekolah kesulitan menerapkan jaga jarak dan belum semua peserta didik mendapatkan vaksin lengkap 2 dosis. Komisioner KPAI Retno Listyarti meminta Pemerintah Provinsi DKI Jakarta kaji ulang pelaksanaan PTM

JAKARTA-Kekhawatiran penyelenggaraan Pertemuan Tatap Muka (PTM) di sekolah memicu kluster Covid-19 mulai terbukti di DKI Jakarta. Daftar sekolah di ibu kota yang ditutup sementara semakin panjang mencapai 15 sekolah.

"PTM itu totalnya ini ada 19 kasus. Sekarang menjadi 15 sekolah (tutup), terakhir kemarin 11 sekolah, sekarang meningkat menjadi 15 sekolah. Terakhir ada 12 kasus sekarang menjadi 19 kasus, 16 siswa 3 guru," ujar Wakil Gubernur DKI Jakarta Ahmad Riza Patria di Jakarta Selatan, dikutip Minggu (16/1).

Karena itu, Riza meminta warga tetap disiplin menjalankan protokol kesehatan. Aktivitas apa pun, termasuk belajar di sekolah, prokes menjadi senjata utama dalam menghalau corona. Peran orang tua juga sangat penting. Anak-anak harus terus diingatkan untuk memakai masker dan langsung pulang setelah mengikuti pembelajaran di sekolah. "Pergi ke sekolah, pulang segera kembali ke rumah," ujar Riza.

Sebelumnya, hasil pengawasan

100 persen.

"Sebaiknya Pemprov DKI Jakarta mempertimbangkan untuk PTM 50% dahulu sambil menunggu kondisi lebih aman bagi pelaksanaan PTM," ujar Retno dalam keterangan tertulis, Minggu (16/1).

Menurut Retno, pelaksanaan PTM 100 persen dengan kapasitas penuh sangat berpotensi terjadi penularan. Dari pengawasan KPAI, sekolah-sekolah kesulitan menerapkan jaga jarak. Antara satu meja dengan meja yang lain berjarak hanya sekitar 50 cm, tak sampai 100 cm atau 1 meter.

"KPAI sudah memprediksi bahwa hal ini akan terjadi, mengingat anak-anak SD belum mendapatkan vaksin lengkap 2 dosis, potensi penularan usai iburan natal dan tahun baru juga harus menjadi pertimbangan," ujarnya.

Medan Perang Omicron Pertama

Bahkan, Menteri Kesehatan RI Budi Gunadi Sadikin menyebut DKI Jakarta sebagai medan perang pertama melawan varian Omicron.

Tak lain karena transmisi lokal paling banyak terjadi di wilayah ini.

"Lebih dari 90 persen transmisi lokal terjadi di DKI Jakarta," kata Menkes dalam Konferensi Pers Evaluasi PPKM, Minggu (16/1). "Kita memang harus mempersiapkan khusus DKI Jakarta sebagai medan perang pertama menghadapi Omicron ini," lanjutnya.

Meski mengingatkan untuk tidak perlu terlalu panik, Menkes juga menegaskan untuk selalu berhati-hati. Di antaranya, dengan memperketat protokol kesehatan dan menghindari kerumunan. "Jalankan saja yang normalnya sekarang sudah dijalankan, tapi hindari kerumunan," pesan Menkes.

Dinas Kesehatan (Dinkes) Provinsi DKI Jakarta sendiri menyampaikan, tingkat keterisian tempat tidur di RS bagi pelayanan pasien Covid-19 kini mencapai 12%. Kepala Dinas Kesehatan Provinsi DKI Jakarta Widyastuti menjelaskan, persentase tersebut merujuk pada jumlah tempat tidur RS yang dibuka untuk isolasi pasien Covid-19 saat di DKI Jakarta ialah 5.000-6.000 unit.

"Tingkat keterisiannya itu di sekitaran angka 12%. Jadi tempat tidurnya belum maksimal di angka 30.000 baru kita buka 5.000 itu terisi hanya di angka 12%," jelasnya dalam diskusi daring Polemik MNC Trijaya 'Bersiap Hadapi Gelombang Omicron', Sabtu (15/1).

Sampai ini, kasus varian omicron yang sudah dilaporkan di DKI Jakarta ada 725 kasus. Dimana 75% atau sebanyak 545 merupakan imported case dari pelaku perjalanan luar

negeri dan 180 kasus adalah transmisi lokal atau sekitar 24,8%.

Sebagai langkah pengendalian penyebaran varian omicron di DKI Jakarta, Widyastuti menyebut pihaknya terus meningkatkan testing dan tracing. Bahkan saat ini cakupan testing di DKI Jakarta mencapai 90.000 lebih test per pekan atau melampaui standar Badan Kesehatan Dunia (WHO). Peningkatan vaksinasi dua dosis juga terus dilakukan Dinkes DKI Jakarta, terutama di wilayah yang ditemukan transmisi lokal varian omicron, disamping terus mengingatkan masyarakat untuk tetap patuh pada protokol kesehatan. (ashar,ant/dya)

DAFTAR 15 SEKOLAH DKI JAKARTA YANG DITUTUP SEMENTARA

1. SDN Ceger 02 Pagi (3 siswa)
2. SDN Susukan 08 Pagi (1 siswa)
3. SDN Jati 01 Pagi (1 siswa)
4. SMP Islam Andalusi (1 siswa)
5. SMP Labschool Kebayoran (1 guru)
6. SMP 62 Jakarta (1 guru)
7. SMP 252 Jakarta (1 siswa)
8. SMP Azhari Islamic School Rasuna (1 siswa)
9. SMA 71 Jakarta (1 siswa)
10. SMA Labschool Kebayoran (2 siswa dan 1 guru)
11. SMA 20 Jakarta (1 siswa)
12. SMA 6 Jakarta, (1 siswa)
13. SMA Pelita 3, (1 siswa)
14. SMK Asisi, (1 siswa)
15. SMKS Malaka Jakarta (1 siswa).

Stok Vaksin Booster Surabaya Habis, Pemkot Tunggu Kiriman

SURABAYA - Pemerintah Kota (Pemkot) Surabaya, menunggu tambahan pasokan vaksin Covid-19 untuk booster dari pemerintah provinsi Jawa Timur (Jatim) dan pemerintah pusat karena stoknya telah habis. Akibatnya, menurut Wali Kota Surabaya Eri Cahyadi menyampaikan, dari target vaksinasi ketiga untuk lansia yang ber-KTP Surabaya sebanyak 80.747, baru 6,07 persen terealisasi..

"Berdasarkan data vaksin per Jumat, 14 Januari 2022, sudah menasar 15.288 lansia atau sekitar 6,07 persen. Hari ini jenis vaksin Pfizer tinggal 2.000 dosis vaksin dan sudah habis untuk vaksin booster. Stok yang masih ada adalah jenis vaksin Sinovac untuk vaksin dosis satu dan dua," kata Eri dalam

keterangan yang diterima Minggu (16/1).

Mantan Kepala Badan Perencanaan Pembangunan Kota (Bappeko) Surabaya ini menyampaikan, saat ini pihaknya sedang menunggu kiriman vaksin booster dari Pemerintah Provinsi Jawa Timur dan Pemerintah Pusat.

"Artinya ini sudah habis, karena untuk booster hanya bisa jenis vaksin Pfizer, Moderna, AstraZeneca. Untuk vaksin booster, ketersediaan masih menunggu dropping alokasi dari Pemerintah Provinsi dan Pemerintah Pusat," Lanjut Eri.

Eri menambahkan, ketersediaan vaksin untuk dosis satu dan dua di Kota Surabaya cukup aman. Yakni sebanyak 11.000 dosis vaksin dengan jenis Sinovac. "Tapi booster ketiga tidak. Kalau hari ini terkirim lagi maka

kita bisa lakukan vaksinasi (booster) pada Hari Senin. Sedangkan pelaksanaan vaksin booster untuk masyarakat umum masih menunggu surat edaran resmi dan petunjuk teknis dari Kemenkes RI," pungkas Eri.

Terkait sertifikat vaksin ketiga, sama seperti dosis pertama dan kedua, penerima vaksin booster pun akan mendapatkan sertifikat vaksin. Palsalnya, sertifikat vaksin booster nantinya bisa saja dibuktikan sebagai dokumen syarat perjalanan, karena membuktikan seseorang telah melakukan vaksinasi booster.

Sebagaimana diberitakan, hal tersebut disampaikan Juru Bicara Vaksinasi Covid-19 Kementerian Kesehatan (Kemenkes), Siti Nadia



(Ilustrasi) Wali Kota Eri Cahyadi saat melihat langsung vaksinasi booster untuk lansia. (foto.dok)

Tarmizi. "Ada sertifikatnya (sertifikat vaksin booster Covid-19)," ujar Nadia. Nadia menjelaskan, cara cek dan download sertifikat vaksin booster bisa dilakukan di PeduliLindungi. "Di PL (PeduliLindungi) seperti biasa, masukkan NIK (Nomor Induk Kependudukan)," kata Nadia.

Seperti diketahui, pemberian vaksin booster kepada masyarakat tersebut telah dimulai sejak 12 Januari 2022. Sebelumnya, pemberian vaksin booster atau suntikan dosis ketiga ini telah diberikan kepada para tenaga kesehatan sejak Juli 2021. (surya,ashar,ist/dya)

A MANOJ PUNJABI PRODUCTION

Layangan Putus

A SERIES BY BENNI SETIAWAN

REZA
RAHADIAN

PUTRI
MARINO

Putri Marino

Sosok 'Kinan' yang Banjir Pujian Netizen

Sosok Kinan dalam serial Layangan Putus rupanya cukup menarik perhatian netizen. Putri Marino yang memerankannya pun banjir pujian netizen.

Kinan yang diperankan Putri Marino disukai karena selain cantik dan pintar juga sangat keibuan. Walhasil, Putri Marino yang berperan sebagai Kinan tak luput banjir pujian karena disebut sukses membangun karakter Kinan, terlebih saat berakting sedih dan depresi.

Seperti cuplikan video Layangan Putus yang beredar baru-baru ini, saat sosok Kinan sedang depresi karena mengetahui perselingkuhan suaminya. Putri Marino yang memerankan Kinan terlihat menangis dengan tatapan wajah kosong dan mata sembab. Aktingnya yang sangat natural mendapat pujian dari netizen.

"Gila putri marino keren banget aktingnya di sini. Feelnya dapet banget sebagai istri yang terdzolimi," puji netizen. "Natural banget aktingnya pas jadi kinan. Apalagi pas kecewa sama si Aris. Keren!" puji seorang netizen.

Tak cuma Putri Marino, Anya Geraldine yang memerankan sosok Lidya juga sukses membuat penonton jengkel karena berakting sebagai selingkuhan. Series Layangan Putus kini memang

sedang menjadi perhatian. Film yang dibintangi Reza Rahardian, Putri Marino dan Anya Geraldine bercerita tentang perselingkuhan.

Suami Pun Terimbas

Tak cuma itu, suami Putri Marino yakni Chicco Jerikho juga ikut kena imbas dan dimarahi penonton. Seperti yang diketahui bahwa Layangan Putus menceritakan adanya orang ketiga dalam hubungan rumah tangga. Serial tersebut diangkat dari postingan viral tahun 2019 lalu yang dikatakan bahwa karakter Kinan, Aris dan Lydia ada juga di dunia nyata.

Selain itu, kemampuan akting para pemainnya pun berhasil membuat penonton terbawa perasaan. Bahkan, nama Putri Marino berada di jajaran trending topic Twitter pada Senin, 27 Desember 2021. Lantas bagaimana tanggapan Chicco Jerikho soal diingatkan jangsan selingkuhi Putri Marino?

Viralnya serial Layangan Putus membuat penggemar ikut mengomentari kehidupan Putri Marino dan Chicco

Jerikho. Diketahui bahwa Putri berperan sebagai Kinan, seorang istri yang tengah mengandung dan diselingskuhi oleh suaminya bernama Aris (Reza Rahadian).

Tak disangka sangka, bahwa Chicco Jerikho malah kena imbas penonton dan minta agar ia tidak seperti karakter Aris. Ada pula yang mengatakan bahwa seharusnya Chicco menjaga Kinan agar tidak terluka seperti di serial Layangan Putus.

"Dear penonton Layangan Putus. Nih mas Aris @officialpilarez. Saya bukan Mas Aris, jangan marah ke saya di DM," tulis Chicco Jerikho sambil menandai akun Instagram Putri Marino diunggah pada Minggu, 26 Desember 2021.

Belum berhenti sampai situ, Chicco membagikan DM warganet lainnya yang mengaitkan dia dengan karakter Aris. Lagi dan lagi, ia disangka sebagai Aris. "Kenapa kak Kinan gak dijagain kak?" tanya seorang warganet ke Chicco. "Marahin Aris aja, ini akunnya @officialpilarez," balas Chicco dengan emotikon tertawa. Netizen jarinya dong! (berbagai sumber/dya)



Profil Singkat 10 Pemeran Serial Layangan Putus

1. Reza Rahadian sebagai Aris

Reza Rahadian lahir di Bogor, 5 Maret 1987. Aktor yang satu ini memang terkenal totalitas dalam berperan. Sudah belasan judul film dan series yang ia mainkan. Salah satu karakter yang membekas adalah perannya saat memerankan Habibie.



Geraldine adalah seorang model dan selebgram yang mem-punyai 9.5 juta followers.

4. Frederika Cull sebagai Miranda

Frederika Cull lahir di Jakarta pada 5 Oktober 1999. Saat ini umurnya menginjak 22 tahun. Ia merupakan aktris pendatang baru. Sebelumnya Frederika Cull merupakan pemenang dari ajang bergengsi, Puteri Indonesia 2019 mewakili DKI Jakarta. Ia juga menjadi wakil Indonesia pada ajang Miss Universe tahun 2019, dan masuk 10 besar.



2. Putri Marino sebagai Kinan

Memiliki nama lengkap Ni Luh Dharma Putri Marino. Ia lahir di Bali pada 4 Agustus 1993 dan saat ini berusia 28 tahun. Putri Marino merupakan istri dari aktor Chicco Jerikho. Debutnya sebagai aktris yaitu saat memerankan karakter Lala dalam film Posesif di 2017. Berkat perannya dalam film Posesif, Putri Marino memenangkan piala citra kategori pemeran wanita terbaik pada tahun 2017.



5. Raquel Katie sebagai Lola

Raquel Katie lahir di Jakarta, 5 Februari 1996 dan saat ini berumur 25 tahun. Raquel Katie pertama kali debut di dunia entertainment sebagai model, dan pernah mengikuti ajang Miss Celebrity 2010. Diketahui Raquel Katie telah membintangi belasan judul FTV, film layar lebar serta sinetron.



6. Marthino Lio sebagai Andre

Marthino Lio lahir di Surabaya, 26 Januari 1989. Pria berumur



32 tahun ini terjun ke dunia entertainment pada tahun 2009. Dinobatkan sebagai pemain pendukung pria terbaik piala citra FFI 2018. Ia telah membintangi banyak film, web series, sinetron dan FTV.

7. Michelle Wanda sebagai Dita

Michelle Wanda lahir di Jakarta, 25 April 1996. Wanita berusia 25 tahun ini pertama kali dikenal publik pada sinetron Tukang Ojek Pengkolan. Michelle Wanda ternyata pernah menjadi finalis kontes Abang None Jakarta 2015, juga pernah membintangi beberapa iklan.



8. Arif Brata sebagai Irfan

Arif Brata lahir di Makassar, 11 Juli 1991. Saat ini usianya menginjak 30 tahun. Awal mula karir Arif Brata di dunia entertainment adalah menjadi komika.



9. Ricky Wattimena sebagai Arif

Ricky Wattimena lahir di Jakarta. Pria kelahiran 1993 ini sekarang berusia 28 tahun. Ia juga dikenal sebagai produser sebuah perusahaan, CEO,



dosen di sebuah universitas, dan pernah bekerja di stasiun televisi.

10. Graciella Abigail sebagai Raya

Graciella Abigail lahir di Jakarta, 14 Desember 2012. Ia semakin dikenal saat membintangi film layar lebar adaptasi film Korea Selatan yang sangat populer, Miracle in Cell No.7. (berbagai sumber diolah)



Cara Mengubah Sisa Makanan Jadi Kompos Tanaman

Berbagai acara bersama teman, keluarga dan kolega kerap meninggalkan banyak sisa makanan. Alih-alih jadi sampah, Anda bisa memanfaatkan sisa makanan ini menjadi kompos untuk tanaman di rumah.

Dikutip dari Healthline, pengomposan adalah proses mengubah bahan organik, seperti daun dan sisa makanan agar terurai menjadi pupuk atau tanah yang bernutrisi.

Membuat kompos bisa dilakukan dengan cara yang mudah dan sederhana. Cara termudah adalah menggunakan tempat sampah kompos yang bisa dibeli secara daring. Anda bisa menyimpannya di bawah wastafel atau rak cuci piring di rumah.

Alat pengomposan ini bisa mengubah sisa makanan menjadi pupuk yang kaya nutrisi hanya dalam beberapa jam. Hasil pengomposan ini akan menjadi pupuk alami.

Dikutip dari Bungalow, Anda bisa langsung menggunakan hasil kompos ini untuk tanaman di rumah. Selain membantu melestarikan bumi, cara ini juga bisa membuat Anda lebih hemat karena tidak harus membeli pupuk untuk tanaman di rumah. Anda bisa menambahkan kompos pada tanaman di pot yang ada di halaman rumah atau balkon Anda.

Namun perlu diketahui beberapa hal yang mesti dihindari untuk dicampur dalam kompos. Misalnya kotoran hewan peliharaan karena mengandung bakteri atau parasit berbahaya. Begitu juga dengan tulang atau sisa daging, ikan, dan unggas karena menghasilkan bau dan bisa menarik hama.

Selain itu, produk susu, kenari, lemak, hingga minyak goreng juga tak bisa dibuat kompos karena mengandung bakteri berbahaya dan mengundang hama. Selain menggunakan pot kompos, Anda juga bisa membuat kompos di halaman rumah. Berikut cara membuat kompos di halaman rumah.

Tentukan tempat

Hal pertama yang harus dilakukan adalah menentukan tempat tumpukan untuk sampah kompos. Jika Anda memiliki halaman, pilih lokasi luar ruangan yang memiliki banyak drainase. Penting juga untuk memilih area yang mudah diakses tetapi jauh dari hewan, termasuk hewan peliharaan dan satwa liar.

Sebagai alternatif, Anda dapat menggunakan wadah kompos, yaitu wadah yang dirancang untuk memudahkan memutar dan mencampur bahan pengomposan.



(Ilustrasi)
Cara Mengubah Sisa Makanan Jadi Kompos Tanaman
Foto: Istimewa

Mulai menambahkan materi

Setelah memilih lokasi, Anda bisa langsung menambahkan bahan atau sampah yang akan dibuat kompos. Anda bisa menumpuknya dengan membuat lapisan sampah. Tambahkan bahan hijau dan bahan cokelat untuk menjaga keseimbangan dan mengoptimalkan proses dekomposisi. Bahan hijau terdiri dari sisa makanan, sedangkan bahan cokelat merupakan bahan yang kaya karbon seperti cabang, kertas, jerami, dan serpihan kayu. Pastikan menambahkan sedikit air ke setiap lapisan agar tetap lembap.

Balikkan campuran dengan teratur

Anda harus membalik tumpukan secara teratur untuk memastikan pengomposan merata. Untuk melakukannya, gunakan sekop atau garpu rumput untuk memutar agar distribusi dan kelembapan merata. Anda harus membalik tumpukan setiap 4-7 hari. Saat kompos mulai matang, Anda bisa mengurangi intensitas membalikkan kompos.

Menggunakan kompos

Diperlukan waktu mulai dari beberapa minggu hingga satu tahun agar bahan terurai sepenuhnya, tergantung pada berbagai faktor, seperti ukuran tumpukan, bahan yang digunakan,

tingkat kelembapan hingga iklim.

Saat siap digunakan, kompos akan berwarna coklat tua, mirip dengan tanah dan memiliki bau serta bebas dari material yang besar. Anda bisa menggunakan kompos dengan mencampurnya dalam tanah pot dan menaburkannya di atas permukaan tanah.

Anda juga bisa menyeduh kompos dengan merendam sedikit kompos dalam air selama 24-48 jam. Kemudian, saring campuran tersebut dan semprotkan ke tanaman untuk memasok nutrisi yang bermanfaat dan meningkatkan pertumbuhan tanaman Anda. Selamat mencoba (berbagai sumber/dya)

tersimpan dalam ikatan yang kompleks. Namun, dalam jangka panjang, tanaman bisa dengan mudah menyerap nutrisi tersebut.

Efek reaksi pada tanah dan tanaman

Pupuk alami memiliki efek reaksi yang lebih lambat pada tanaman, sehingga baik dan cocok untuk digunakan dalam jangka panjang. Karena sifatnya yang tahan lama, pupuk dapat mengemburkan tanah dan meningkatkan kemampuan tanah dalam menyimpan air, maka kesuburan tanahnya pun tetap terjaga.

Efektivitas penggunaan

Pemakaian pupuk organik memicu perkembangan organisme tanah. Tanah yang kaya akan organisme dapat memberikan nutrisi secara berkelanjutan karena aktivitas organisme tanah akan menguraikan sejumlah nutrisi penting bagi tanaman.

Manfaat dari sisi kesehatan

Pupuk organik lebih aman dan menyehatkan bagi manusia karena terdiri dari susunan bahan-bahan organik.

Pupuk kimia memiliki kandungan sintesis anorganik yang diduga kurang baik bagi kesehatan, jika diaplikasikan pada tanaman pangan secara berlebihan. (berbagai sumber diolah)

Perbedaan Pupuk Organik dan Kimia

Kandungan

Pupuk organik memiliki kandungan nutrisi makro dan mikro yang lengkap, meskipun takarannya lebih sedikit dan komposisinya tidak pasti. Jadi, setiap pupuk organik mempunyai kandungan nutrisi dengan komposisi yang berbeda.

Pupuk kimia hanya memiliki beberapa kandungan nutrisi tertentu, walaupun jumlah takarannya lebih banyak dan komposisinya pasti.

Penyerapan nutrisi atau zat hara

Kandungan nutrisi lebih sulit dicerna oleh tanaman karena masih

Teknologi Kekinian yang Curi Perhatian

Pameran teknologi Consumer Electronic Show (CES) 2022 menghadirkan sejumlah inovasi teknologi, mulai dari gadget terbaru hingga perangkat seperti bola lampu yang bisa deteksi kesehatan. CES merupakan acara tahunan yang diselenggarakan oleh Consumer Technology Association (CTA). Pada tahun ini, perhelatan CES dilangsungkan di Las Vegas, Amerika Serikat dan juga secara digital.

Acara CES menampilkan perusahaan termasuk produsen, pengembang, dan pemasok perangkat keras teknologi konsumen, konten, hingga sistem pengiriman teknologi.

Berlangsung lebih dari lima dekade, CES telah menjadi saksi bagi beragam inovasi teknologi yang mengubah dunia, seperti Compact Disc (CD) pada 1991, Satellite Radio pada 2000, dan Tablet, Netbook, dan perangkat Android pada 2010. Pada 2022, CES pun kembali jadi saksi sejumlah perangkat dan inovasi teknologi terbaru.



Bola lampu pintar Sengled

Bola lampu pintar baru Sengled melacak pola tidur pengguna tanpa perlu memakai jam tangan pintar atau smart watch. Perusahaan lampu tersebut telah menambahkan teknologi radar ke bohlamnya yang memantau pengukuran biometrik seperti detak jantung, suhu tubuh, dan tanda vital lainnya.

Beberapa bohlam dengan koneksi Bluetooth yang digunakan bersama di rumah dapat membuat jaringan mesh untuk "membantu mendeteksi perilaku manusia dan menentukan apakah seseorang jatuh dan meminta bantuan."

US\$2.700 atau sekitar Rp38,7 juta ini belum tersedia untuk dijual di pasaran, namun perusahaan memiliki tautan bagi pelanggan untuk mendapatkan pemberitahuan ketika perangkat ini tersedia di situs webnya nanti.



Traktor robot John Deere

John Deere telah lama menawarkan traktor dengan kemudi otomatis yang dipandu GPS, tetapi model terbarunya kali ini dapat bekerja sendiri di ladang. Traktor pertanian otonom ini mengemas enam kamera stereo dan banyak sensor, sehingga petani dapat memantau pekerjaan traktor menggunakan aplikasi ponsel pintar yang menyediakan data dan video secara real time.

Sementara itu, AI bawaan akan mengawasi rintangan atau masalah. Sehingga jika ada yang tidak beres, traktor dapat berhenti dan meminta bantuan petani.

inovasi yang baru. Startup C-Lab Samsung yang merupakan program akselerator internal perusahaan asal Korea Selatan tersebut menghadirkan produk terbaru yang bisa mengenali anjing lewat kerutan di hidungnya.

Fitur tersebut terdapat pada aplikasi Petnow yang bekerja dengan menggunakan kecerdasan buatan (AI) untuk menganalisis kerutan unik di hidung anjing dan bertujuan untuk membantu menghubungkan kembali hewan peliharaan yang hilang dengan pemiliknya. Kerutan tersebut diketahui akan tetap dan tidak berubah dari waktu ke waktu sebagaimana sidik jari. (berbagai sumber/dya)



Integrasi Alienware

Alienware, divisi perangkat keras game dari merek Dell memamerkan pengaturan game yang disebut Concept Nyx. Pengaturan ini memungkinkan beralih dengan mulus dari bermain game di PC di kamar tidur ke bermain di layar TV di ruang tamu, dengan menggunakan pengontrol tunggal. Sistem yang saat ini masih dalam tahap prototipe ini akan mengandalkan komputasi terkini yang juga dapat berarti bandwidth yang lebih tinggi dan lebih sedikit lag saat bermain game.



Teknologi smart bathing Kohler

Menunggu bak mandi terisi mungkin menjadi masalah bagi beberapa orang, maka dari itu Kohler mengumumkan teknologi "PerfectFill Smart Bathing".

Pengguna dapat mengatur preferensi mereka (dan anak-anak atau pasangan mereka) untuk suhu mandi dan tingkat pengisian dengan sebuah perintah suara.

Produk yang dijual mulai dari



Pengenalan wajah anjing

Teknologi pemindai wajah mungkin sudah tidak asing, namun pengenalan wajah anjing merupakan

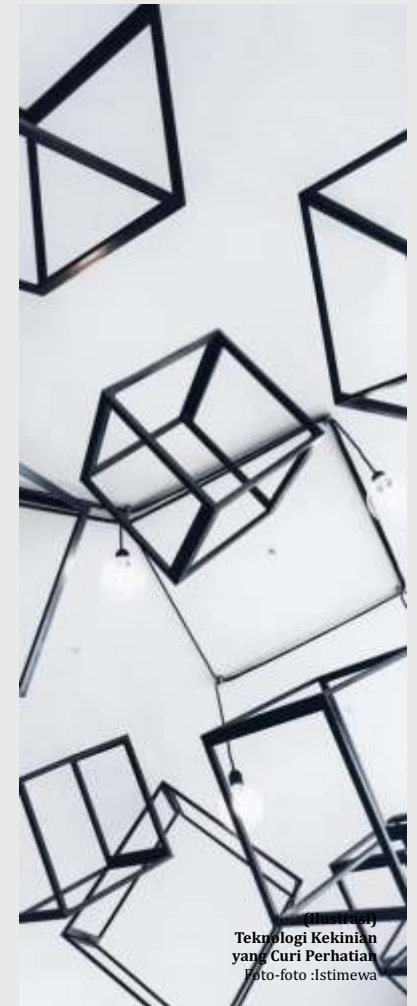

Teknologi Kekinian yang Curi Perhatian
Foto-foto: Istimewa



Ketahui Manfaat dan Cara Pakai Centella Asiatica



(Ilustrasi)
Ketahu Manfaat dan Cara Pakai Centella Asiatica
Foto-foto : berbagai sumber

Ekstrak daun pegagan atau Centella asiatica yang digunakan untuk skincare tersedia dalam produk krim, serum wajah, atau ampoule yang dioleskan langsung pada kulit. Kandungan aktif daun pegagan dapat menembus ke lapisan kulit dalam dan bekerja langsung pada sel-sel yang mengalami kerusakan. Berikut berbagai cara kerja Centella asiatica dalam mengatasi masalah kulit wajah.

Mengurangi jerawat

Centella asiatica punya manfaat membantu menghambat pertumbuhan bakteri penyebab jerawat di wajah, yaitu Propionibacterium acnes. Tanaman ini mengandung senyawa madecassoside yang bekerja sebagai antimikroba, sekaligus membantu menekan proses peradangan pada jerawat.

Sebagai perawatan anti-aging

Centella asiatica dapat meningkatkan produksi kolagen di dalam tubuh. Kolagen adalah protein penting yang menyokong jaringan kulit agar

tetap elastis. Inilah alasan mengapa Centella asiatica menjadi salah satu zat aktif yang tidak pernah absen dari produk anti-aging.

Melembapkan kulit

Centella asiatica mampu menjaga kulit wajah tetap terhidrasi. Menurut studi yang terbit pada jurnal Indian Journal Of Pharmaceutical Sciences (2016), daun pegagan mengandung gula alami dan senyawa saponin serta polifenol. Ketiga kandungan ini membantu memperkuat lapisan pelindung kulit atau skin barrier. Lapisan ini membantu menahan kadar air agar tidak menguap di lapisan kulit terluar.

Bagi Anda yang punya tipe kulit kering, Anda mungkin sering mengeluhkan masalah kulit gatal, pecah-pecah, dan mudah terkelupas. Kondisi ini dapat terjadi pada bagian tubuh mana saja, tapi seringnya di bagian wajah, kaki, tangan, dan area perut. Meskipun tidak berbahaya, masalah kulit yang satu ini tetap saja mengganggu penampilan.

Mengurangi efek kerusakan akibat matahari

Centella asiatica bermanfaat mengurangi efek kerusakan pada wajah akibat paparan sinar ultraviolet (UV) B pada matahari. Sinar UV B mampu merusak DNA pada jaringan terluar kulit sehingga kulit keriput.

Menurut penelitian terbitan jurnal Advances in Dermatology and Allergology (2013), kombinasi pemakaian ekstrak daun pegagan dengan vitamin C untuk kulit wajah selama 6 bulan bisa membuat kulit lebih kencang, elastis, lembap.

Mempercepat penyembuhan luka

Daun pegagan mengandung triterpenoid, asiaticoside dan madecassoside. Ketiganya adalah antioksidan yang mampu memperkuat jaringan kulit, memicu produksi kolagen, dan menghambat peradangan. Untuk itu, Centella asiatica memiliki manfaat mengurangi kemerahan di wajah, memudahkan bekas luka, mempercepat pemulihan luka bakar, hingga menurunkan

risiko infeksi luka. Sejah ini, tidak ada efek samping berbahaya yang pernah dilaporkan dari pemakaian produk skincare mengandung Centella asiatica. Efek samping umumnya muncul akibat konsumsi suplemen pegagan dalam jumlah lebih banyak dari yang disarankan.

Seperti skincare berbahan alami lainnya, daun pegagan berpotensi memicu reaksi alergi kulit pada beberapa orang. Inilah mengapa Anda harus melakukan tes alergi terlebih dahulu. Coba teteskan produk yang mengandung daun pegagan ke kulit Anda.

Setelah itu, diamkan selama 24 jam untuk melihat reaksi yang muncul. Jika tidak ada reaksi alergi seperti gatal, produk ini cukup aman untuk Anda gunakan. Manfaat Centella asiatica untuk wajah memang menjanjikan. Namun, Anda perlu mengikuti aturan pemakaian dalam label kemasan ataupun yang disarankan oleh dokter spesialis kulit. Hentikan penggunaan produk bila Anda mengalami iritasi, reaksi alergi, atau reaksi negatif lainnya. (berbagai sumber/dya)

ATURAN PEMAKAIAN DAUN PEGAGAN UNTUK KULIT WAJAH

Kandungan daun pegagan biasanya ditemukan dalam produk serum, pelembap kulit, dan masker. Anda perlu mengetahui cara agar skincare dengan kandungan aktif ini bisa menyerap dengan maksimal. Perhatikan beberapa hal berikut ini saat menggunakan produk perawatan kulit dengan kandungan Centella asiatica.

1. Tipe kulit berminyak

Sebelum memilih jenis produk yang cocok untuk Anda, hal utama yang perlu Anda lakukan adalah

mengenali jenis kulit. Pada dasarnya, bahan ini aman digunakan untuk semua jenis kulit. Tipe kulit wajah apa pun bisa mendapatkan manfaat Centella asiatica. Namun, Anda yang memiliki kulit berminyak perlu menghindari produk Centella asiatica berbentuk krim yang sifatnya berat untuk kulit.

2. Tipe kulit sensitif

Jika Anda memiliki kulit sensitif, Anda bisa memakai Centella asiatica dalam bentuk pelembap atau serum.

Pasalnya, kulit dapat menyerap kedua produk ini dengan lebih baik dibandingkan produk lain yang harus dibersihkan, misalnya masker.

Sementara bila kulit Anda sering tampak kemerahan atau mengalami breakout, ada baiknya menggunakan Centella asiatica dengan rutin untuk mempercepat pemulihan.

3. Tingkat kekentalan produk

Agar manfaat kandungannya lebih maksimal, gunakan produk perawatan wajah berbahan Centella asiatica secara

berurutan berdasarkan tekstur dan kekentalan. Produk dengan tekstur yang lebih cair bisa dipakai terlebih dahulu. Untuk produk yang lebih kental, Anda bisa menggunakannya di akhir atau sebelum tabir surya. (berbagai sumber)



Mohon Bersabar, Umrah ... (dari hal 1)

KEMENTERIAN Agama menghentikan sementara pemberangkatan jemaah umrah mulai 15 Januari 2022. Hal ini dilakukan untuk mengevaluasi skema One Gate Policy (OGP), termasuk memantau perkembangan Covid-19 varian Omicron di Indonesia dan Arab Saudi.

"Kami akan mengkaji konsep OGP secara menyeluruh dengan melihat perkembangan yang terjadi, di saat virus corona Omicron makin berkembang di beberapa negara termasuk Indonesia dan Arab Saudi," ujar Dirjen Penyelenggaraan Haji dan Umrah Kemenag Hilman dalam siaran pers, Minggu (16/1).

Pemberangkatan jemaah umrah selama pandemi corona sudah berjalan delapan hari sejak penerbitan perdana pekan lalu (8/1). Sekitar 1.731 jemaah telah berangkat melalui Asrama Haji Embarkasi Pondok Gede Jakarta.

Skema OGP mewajibkan seluruh jemaah umrah yang tiba di Asrama Haji Pondok Gede langsung melakukan penapisan (screening) kesehatan dan kelengkapan dokumen. Ia menjelaskan jemaah umrah yang berangkat 8 Januari akan kembali ke Indonesia besok (17/1). Saat tiba di Indonesia, Kemenag akan mengevaluasi dan melihat ada atau tidaknya jemaah yang terdeteksi virus corona Omicron.

"Jemaah umrah akan diberangkatkan sampai Sabtu (15/1). Kami mencoba untuk menghentikan sementara dalam rangka evaluasi," kata dia.

Hilman mengatakan, penyelenggaraan umrah hampir sama seperti perjalanan ke luar negeri. Kemenag hanya berperan memfasilitasi persiapan pemberangkatan, sementara yang berperan lebih banyak yakni Penyelenggara Perjalanan Ibadah Umrah (PPIU). "Yang berperan swasta dan ini menjadi BtoB (Business to Business). Ditjen PHU tidak bisa ikut mengatur lebih," ujar dia.

Itu artinya, visa diajukan ke Arab Saudi melalui vendor. Jika memenuhi syarat, maka bisa berangkat. "Sangat jauh berbeda dengan penyeleng-

garan haji, Kemenag berperan ikut mengendalikan dari seluruh prosedur atau proses yang dilakukan jemaah haji," katanya.

Usai menggelar evaluasi dengan kementerian terkait, Kemenag bakal memutuskan apakah akan kembali memberangkatkan atau menghentikan sementara perjalanan umrah. "Kami hanya mendorong PPIU untuk perlahan mengirim jemaah. Jangan terlalu banyak. Jangan dilakukan secara dadakan dan kami akan segera mengumumkan hasil evaluasi. Sekali lagi bahwa mekanisme buka tutup ini dilakukan seiring perkembangan Omicron di Indonesia dan Arab Saudi," kata Hilman.

Terpisah, Juru Bicara Wakil Presiden (Wapres) Masduki Baidlowi menyebut umrah akan sangat dibatasi terlebih dahulu di tengah lonjakan kasus Omicron. Hal ini sesuai hasil rapat terbatas di Istana Negara, Minggu (16/1).

Menurut Masduki, Ma'ruf dalam rapat itu menyinggung soal pemberangkatan umrah. Namun, belum ada keputusan pasti apakah pemberangkatan umrah akan dibuka atau tidak, meskipun ada kecenderungan bahwa umrah akan dibatasi.

"Wapres tadi memang menyinggung soal Umrah ya. Tetapi belum ada sebuah keputusan pasti mengenai dibuka atau tidak. Tapi kecenderungannya, tadi disimpulkan ke luar negeri itu termasuk umrah akan sangat-sangat dibatasi terlebih dahulu," tegas Masduki saat melakukan dialog secara virtual dengan media.

Apalagi, kata Masduki, ada varian Omicron yang tengah melonjak. Dengan demikian pemerintah menyarankan untuk tidak melakukan perjalanan ke luar negeri karena sangat berbahaya. Selain itu, diprediksi juga bahwa puncak Omicron diperkirakan akan terjadi pada akhir Februari dan awal Maret.

"Saat ini kita harus mengantisipasi puncak dari Omicron ini di akhir Februari dan pertengahan, awal Maret," ujarnya. Pemerintah meminta masyarakat berhati-hati untuk menghadapi lonjakan kasus akibat Omicron ini. Agar kemudian tidak

terjadi lagi lonjakan kasus seperti di bulan Juni dan Juli akibat varian Delta. "Dan kita berhati-hati menghadapi untuk itu supaya tidak terjadi lagi kasus-kasus di bulan Juni, Juli untuk Alpha dan Delta," kata Masduki.

Didominasi Arab dan Turki

Kasus konfirmasi positif varian Omicron di Indonesia kini terus bertambah, pemerintah pun terus melakukan berbagai upaya. Kementerian Kesehatan (Kemenkes) melaporkan, hingga Sabtu 15 Januari 2022, terdapat sebanyak 748 kasus konfirmasi positif Omicron.

Laporan disampaikan oleh Direktur Pencegahan dan Pengendalian Penyakit Menular Langsung Kemenkes, Siti Nadia Tarmizi. "Per tanggal 15 Januari 2022 dilaporkan sudah ada 748 kasus konfirmasi positif," ungkapnya.

Menurutnya, sebagian besar dari kasus Omicron yang positif ini adalah merupakan pelaku perjalanan luar negeri sebanyak 569 orang dan transmisi lokal sebanyak 155, terangnya. Dikatakan Siti Nadia, bahwa pihaknya (Kemenkes) saat ini masih melakukan penyelidikan epidemiologi untuk 24 kasus Omicron positif lainnya. "Kalau kita lihat kasus pro-bable Omicron saat ini sudah kurang lebih 1.800," ujar Siti Nadia. Ia menuturkan kasus pelaku perjalanan luar negeri yang terbanyak adalah dari Arab Saudi diikuti dari Turki. "Umumnya merupakan wisatawan, Amerika, Malaysia, dan United Emirat Arab," ujar Siti Nadia.

Lebih lanjut dikatakan, pemerintah Indonesia terus melakukan berbagai upaya penguatan di pintu-pintu masuk.

Terutama terkait pembatasan dan mengatur durasi masa karantina bagi pelaku perjalanan luar negeri. "Saat ini, masih diberlakukan kebijakan setiap kasus Omicron harus dilakukan isolasi terpusat di rumah sakit darurat Wisma Atlet maupun di rumah sakit rujukan. Jika jumlah kasus Omicron terus bertambah kemungkinan dilakukan isolasi secara mandiri," ucapnya.

Namun nantinya akan dilakukan pengawasan ketat dari pihak Puskesmas dan fasilitas layanan

kesehatan setempat serta dukungan daripada pelayanan telemedisin, jelas Siti Nadia.

Koordinator PPKM Jawa-Bali sekaligus Menteri Koordinator bidang Kemaritiman dan Investasi Luhut Binsar Pandjaitan menegaskan kebijakan penanganan Covid-19 terutama Omicron yang dilakukan pemerintah sudah berdasarkan masukan dan saran dari berbagai pakar kesehatan.

"Kami, kemarin, mengundang ada 10 atau 12 pakar kesehatan berbagai bidang ilmu untuk mendiskusikan dan membaca data yang ada. Sehingga apa yang kita buat keputusan sekarang ini juga berangkat dari masukan bapak-bapak dan ibu-ibu profesor-profesor dalam bidang ilmu ini, juga dihadiri Menteri Kesehatan dan jajarannya," kata Luhut Binsar Pandjaitan saat memberikan keterangan pers sesuai menghadiri rapat evaluasi PPKM yang dipimpin Presiden Joko Widodo (Jokowi) secara virtual, Minggu (16/1).

Sesuai arahan Presiden, Luhut mengimbau masyarakat membatasi dan menahan mobilitas ke luar rumah serta aktivitas berkumpul yang tidak perlu. "Saya ulangi, kalau tidak perlu kumpul-kumpul, tidak usah kita kumpul. Sama halnya dengan perkantoran, jika seandainya work from home masih tetap mampu mencapai tingkat produktivitas kita serahkan kepada pimpinan perusahaan melakukan assessment sendiri. Saya mengimbau opsi tersebut bisa diambil semata-mata dilakukan untuk menjaga kasus tetap terkendali," jelas Luhut Binsar Pandjaitan.

Imbauan itu juga telah diterapkan bagi para pejabat daerah atau negara. Pemerintah sudah melarang pejabat daerah atau negara tidak melakukan perjalanan ke luar negeri untuk 3 pekan ke depan.

"Saya juga mengimbau kepada seluruh kementerian dan lembaga agar meminimalkan kegiatan rapat-rapat dilakukan secara offline atau luring. Sebisa mungkin lakukan secara daring tapi tidak juga melarang untuk ketemu. Saya serahkan juga kepada teman-teman untuk melakukan asesmen sendiri," papar Luhut Binsar Pandjaitan. (ashar,ist,ins,ant/dya)

ATURAN KEDATANGAN PELAKU PERJALANAN DARI LUAR NEGERI

PELAKU PERJALANAN LUAR NEGERI (WNI DAN WNA**) WAJIB:

- Menunjukkan kartu vaksin Covid-19 dosis lengkap minimal 14 hari dari hasil negatif tes RT-PCR maksimal 3x 24 jam sebelum keberangkatan.
- Melakukan tes ulang RT-PCR saat kedatangan.
- Menjalani karantina terpusat dan tes RT-PCR kedua

WNI & WNA**

- Masa Karantina: 7 X 24 Jam
- Tes RT-PCR Kedua: Hari ke-6 Karantina

WNI dari 14 negara*

- Masa Karantina: 10 X 24 Jam
- Tes RT-PCR Kedua: Hari ke-9 Karantina

Keterangan

(**) Tidak memiliki riwayat perjalanan dalam 14 hari terakhir ke 14 negara terkait

(*) Afrika Selatan, Botswana, Norwegia, Prancis, Angola, Zambia, Zimbabwe, Malawi, Mozambique, Namibia, Eswantini, Leshoto, Inggris, dan Denmark

DISPENSASI

Pengecualian kewajiban dapat diberikan bagi WNI dengan keadaan mendesak, seperti:

- Memiliki kondisi kesehatan yang mengancam nyawa
- Kondisi kesehatan yang membutuhkan perhatian khusus

- Kedudukan karena anggota keluarga inti meninggal (diajukan minimal 3 hari sebelum kedatangan)
- persons) dan orang terpandang (Distinguished persons) (diajukan minimal 7 hari sebelum kedatangan)

Sumber:
Surat Edaran Satgas
Penanganan Covid-19
No. 1 Tahun 2022

PENGECEUALIAN

penutupan sementara kedatangan dan karantina bagi WNA, dengan syarat menetapkan sistem bubble dan proses ketat, dengan kriteria:

- Pemegang visa diplomatik dan dinas
- Pejabat asing setingkat menteri ke atas beserta rombongan yang melakukan kunjungan resmi
- Masuk dengan skema TCA
- Delegasi negara anggota G20
- Orang terhormat (honourable



Letusan Gunung Api Tonga Terdahsyat dalam 30 Tahun Sejumlah Pulau Pasifik Tenggara, WNI Belum Bisa Dihubungi

JAKARTA- Gunung api bawah laut Hunga Tonga-Hunga Ha'apai di Tonga meletus pada Sabtu (15/1) sore waktu setempat. Letusan gunung itu memicu beberapa negara mengeluarkan peringatan dini tsunami yakni Jepang, Selandia Baru, Australia hingga Amerika Serikat.

Dikutip Minggu (16/1) Profesor Shane Cronin, seorang ahli vulkanologi di Universitas Auckland, menuturkan bahwa letusan Gunung Berapi Hunga Tonga-Hunga Ha'apai adalah salah satu yang terbesar di Tonga dalam 30 tahun terakhir.

Terkait Indonesia, Kepala BMKG Dwikorita Karnawati menjelaskan, letusan gunung api di Tonga memang memicu tsunami. Namun, ia memastikan Indonesia tidak akan terkena dampak dari bencana ini.

"Letusan gunung api di wilayah Tonga 15 Januari 2022 memicu tsunami. Tetapi tidak berdampak di wilayah Indonesia," kata Dwikorita, Minggu (16/1).

Sementara Kepala Pusat Gempa Bumi dan Tsunami BMKG, Bambang Setiyo Prayitno, mengatakan Pacific Tsunami Warning Center atau PTWC telah memberikan informasi bahwa erupsi gunung api tersebut berpotensi menimbulkan tsunami di wilayah Tonga, Papua New Guinea dan Australia.

Bambang menuturkan, hasil observasi PTWC, letusan gunung api tersebut menimbulkan tsunami di daerah Twofold Bay, Australia pada 15 Januari 2022 pukul 19.05 WIB dengan ketinggian 67 cm dan di daerah Lombrum Manus Island, Papua New Guinea pada tanggal 15 Januari 2022 pukul 20.00 WIB dengan ketinggian 20 cm.

Namun, dari hasil observasi BMKG, dipastikan Indonesia tidak akan terdampak bencana tsunami akibat letusan Gunung api Hunga Tonga-Hunga Ha'apai. "Berdasarkan hasil observasi muka laut yang dilakukan oleh BMKG, letusan gunung api tersebut tidak menimbulkan tsunami di wilayah Indonesia," ucap Bambang.

Terpsiah, KBRI Wellington

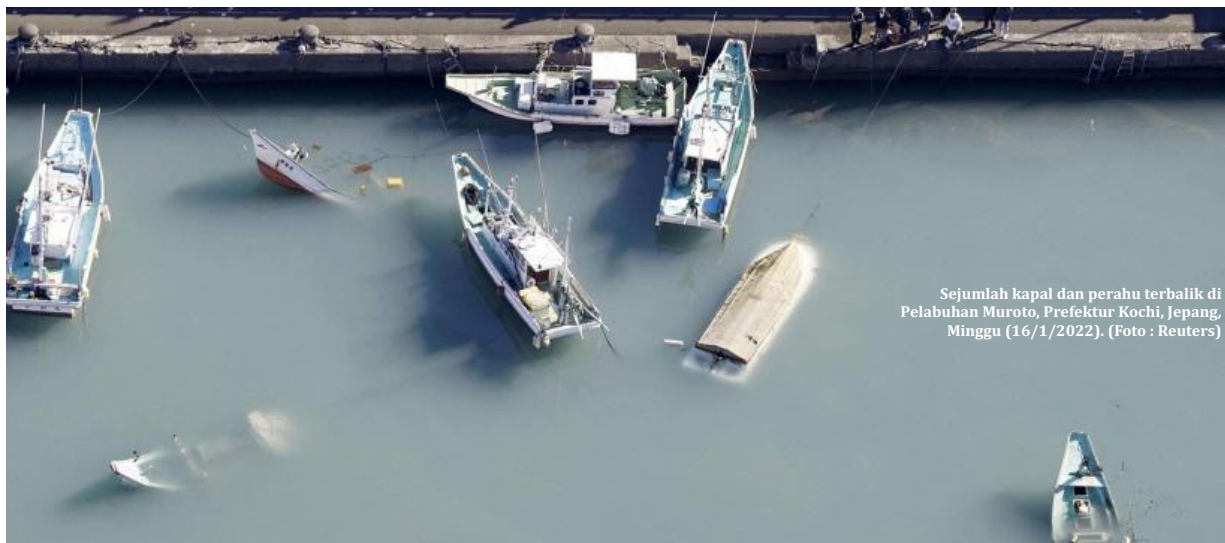

Sejumlah kapal dan perahu terbalik di Pelabuhan Muroto, Prefektur Kochi, Jepang, Minggu (16/1/2022). (Foto : Reuters)

menyampaikan informasi terbaru usai tsunami di Tonga akibat letusan gunung api. KBRI Wellington menjelaskan, Tonga Meteorological Services telah memberlakukan kondisi darurat bagi seluruh pulau di Tonga dan meminta masyarakat untuk evakuasi ke lokasi yang lebih tinggi.

Selain itu, berita di Tonga hanya tersedia melalui komunikasi radio Tonga Meteorological Services, National Emergency Management Office (NEMO), dan His Majesty's Armed Force (HMAF). "Hingga berita ini diturunkan, KBRI Wellington tidak memperoleh laporan adanya Warga Negara Indonesia (WNI) yang menjadi korban," tulis keterangan resmi KBRI Wellington, Minggu (16/1).

Meski begitu, KBRI Wellington menuturkan ada empat WNI di Tonga. Melalui fungsi protokol dan konsuler mereka terus memantau kondisi empat WNI di Tonga namun hingga saat ini tidak dapat dihubungi karena putusnya kabel komunikasi bawah laut.

"Sebelumnya pada 15 Januari 2022 petang waktu setempat, WNI atas nama Thomas Egbert (contact person KBRI Wellington di Tonga) melaporkan terjadinya peningkatan permukaan air laut dan peringatan

tsunami," jelas KBRI Wellington.

Melalui saluran pesan singkat, KBRI Wellington juga telah menyampaikan imbauan kepada masyarakat Indonesia di Selandia Baru, Samoa, Tonga, Cook Islands dan Niue untuk tetap waspada dan memantau perkembangan bencana yang terjadi yang dikeluarkan otoritas keamanan dan kebencanaan setempat.

Kerajaan Tonga Sempat Hilang

Citra satelit yang diunggah di media sosial menunjukkan sejumlah pulau di Kerajaan Tonga sempat hilang ditenggelamkan tsunami yang terjadi pascaerupsi gunung api bawah laut pada Sabtu siang waktu setempat, atau Pukul 11.27 WIB, 15 Januari 2022. Gelombang tsunami yang sama yang kemudian memicu peringatan tsunami banyak negara di sekeliling Samudera Pasifik hingga Sabtu malamnya.

Tsunami setinggi tiga meter dilaporkan menerjang Pulau Amami di Jepang. Di California, Amerika Serikat, riak muka laut yang sampai ke wilayah itu akhirnya membatalkan agenda lomba selancar.

Gunung api itu bernama Hunga Tonga-Hunga Ha'apai, berada di antara

Pulau Hunga Tonga dan Hunga Ha'apai di wilayah kerajaan kepulauan yang ada di Pasifik Selatan tersebut. Lokasinya berjarak 65 kilometer sebelah utara pulau utama Honga. Di bagian pulau itu yang berhadapan dengan arah datang tsunami merok muka laut naik setinggi hingga 1,2 meter.

Letusan gunung berapi bawah laut di lepas pantai Tonga, yang memicu peringatan tsunami untuk beberapa negara kepulauan Pasifik Selatan, terlihat dalam gambar dari satelit NOAA GOES-West yang diambil pada pukul 05:00 GMT 15 Januari 2022. CIRA/NOAA/Handout via REUTERS

Citra satelit menunjukkan Pulau Nuku dan Tau, yang lebih kecil dan tak berpenghuni, di sebelah timur gunung api, hilang saat tsunami terjadi. Dekat Nuku dan Tau, dua pulau yang lebih besar dan berpenghuni, Tonumea dan Kelelesia, tenggelam sebagian.

Pulau Nomuka yang berpenduduk 400-500 jiwa juga cukup terdampak. Daratan kepulauan yang memagarinya, Nomuka Uki, sebagian berubah menjadi air. Citra satelit juga memperlihatkan beberapa bagian di Nomuka terendam. Gambar-gambar citra satelit itu diunggah di media sosial Twitter oleh @DrAndreasS atau bisa juga dilihat di akun @sentinel_hub.

Dari citra satelit yang sama, Hunga Tonga dan Hunga Ha'apai yang tidak lain adalah bekas reruntuhan di barat dan utara kaldera gunung api itu juga terdampak yang sama. Di antara keduanya, Hunga Tonga lebih tinggi di atas muka laut, 114 meter, itupun sebagian citra pualanya tampak menghilang tak lama setelah erupsi terjadi.

Gunung Api Hunga Tonga-Hunga Ha'apai meletus untuk yang kedua kalinya dalam dua hari pada Sabtu itu. Letusan pertama terjadi pada Jumat tapi kaldera gunung api Tonga itu hanya menyemburkan debu dan gas sampai ketinggian 20 kilometer. (reuters,rls,kbri/dya)

NEGARA-NEGARA YANG TERDAMPAK LANGSUNG

1. Amerika Serikat

Mengirim gelombang tinggi ke wilayah pesisir barat AS, dengan ketinggian mulai dari 0,9 hingga 1,2 meter, menurut kantor Layanan Cuaca Nasional di San Diego. Gelombang tertinggi yang tercatat berada di Port San Luis, California (1,3 meter); King Cove, Alaska (1 meter); Area Cove, California (1 meter); Crescent City, California (1,1 meter); dan Port Reyes, California (0,9 meter).

2. Australia

Wilayah Australia yang berlokasi sangat dekat dengan Tonga mencatat adanya kenaikan gelombang antara 10-82 sentimeter di sejumlah titik pengamatan di pesisir timur. Badan Meteorologi setempat menyebut beberapa wilayah seperti Norfolk Island, Lord Howe Island, New South Wales, Queensland, Victoria, Macquarie Island, dan Tasmania turut terdampak.

3. Jepang

Salah satu negara Asia yang juga terdampak tsunami gunung meletus Tonga adalah Jepang. Badan Meteorologi setempat mengeluarkan peringatan tsunami untuk wilayah pesisir negara itu Minggu (16/1) pagi karena terlihat gelombang setinggi 2,7 meter di prefektur timur laut Iwate dan 1,2 meter di Amami. Peringatan tsunami dikeluarkan untuk pulau Amami selatan dan rantai pulau Tokara di prefektur Kagoshima dan peringatan tsunami untuk semua wilayah pesisir yang menghadap Samudera Pasifik.

4. Selandia Baru

Peringatan tsunami juga dikeluarkan untuk wilayah pesisir di pantai utara dan timur Selandia Baru dan Kepulauan Chatham. Badan Manajemen Darurat Nasional memprediksi adanya risiko arus kuat dan gelombang tak terduga di sepanjang pantai.

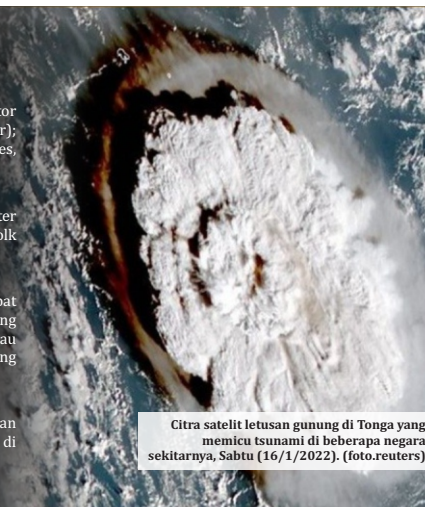

Citra satelit letusan gunung di Tonga yang memicu tsunami di beberapa negara sekitarnya, Sabtu (16/1/2022). (foto.reuters)