

# UJI COBA BPJS KESEHATAN TANPA 'KASTA'

Meski belum berlaku secara nasional, BPJS Kesehatan akan mulai uji coba penghapusan kelas kepesertaan mulai hari ini, Jumat, 1 Juli 2022. Kelas Rawat Inap Standar (KRIS) akan diujicobakan di 5 rumah sakit milik pemerintah. Meski demikian, warga mulai resah dan mempertanyakan mengenai besaran iurannya. Yayasan Lembaga Konsumen Indonesia (YLKI) mengaku khawatir bila kelas standar atau non-kelas ini benar-benar diterapkan, malah akan merugikan banyak pihak. Logikanya, dengan kelas tanpa 'kasta' tapi besaran iuran berbeda-beda, potensi memicu ketidakpuasan dari salah satu pihak. Pemerintah pun 'keukeuh' kebijakan pembayaran ini dilakukan dengan prinsip gotong royong. Meski demikian, hingga penerapan uji coba ini pemerintah belum resmi mengubah besaran tarif. Tapi ada catatan khusus bagi Peserta PPU (Pekerja Penerima Upah) atau pekerja formal. Mulai dari penyelenggara negara (ASN, TNI, POLRI) maupun pekerja swasta. Besaran iurannya menjadi sebesar 5% dari upah, dengan rincian 4% dibayarkan oleh pemberi kerja dan 1% oleh pekerja. Bagaimana cara menghitungnya? Kita tunggu aturan resminya.

(Baca Hal 11)



## KELAS STANDAR

Fasilitas rawat inap yang didapatkan semua pasien sama, sekalipun RS berbeda. Meliputi Sebagai Berikut :

- 6 tempat tidur untuk kelas standar PBI JKN
- 4 tempat tidur untuk Non PBI JKN
- Kelas Standar PBI JKN luas minimal tempat tidur 7,2 m<sup>2</sup> dan kelas Non PBI JKN 10 m<sup>2</sup>

- Jarak antara tepi tempat tidur dengan tempat tidur terdekat harus lebih atau minimal 1,2 meter
- Jarak tempat tidur dengan dinding sampai minimal 75 cm

## KELAS 1,2,3 BPJS KESEHATAN

- Kelas 1 1-2 Orang
- Kelas 2 3-5 Orang
- Kelas 3 4-6 Orang

Kapasitas Ruang Rawat Inap

**KELAS 1,2,3  
BPJS KESEHATAN  
VS KELAS STANDAR**

# Satgas Tetapkan Status Darurat PMK hingga Akhir Desember



Petugas mendokumentasikan penanda di telinga sapi yang telah divaksinasi terkait wabah PMK. (Foto-dokant)

**JAKARTA--** Kepala Badan Nasional Penanggulangan Bencana (PNBP) yang juga adalah Ketua Satgas penanganan penyakit mulut dan kuku (PMK) memutuskan, menetapkan status keadaan tertentu darurat PMK. Ditetapkan dalam Keputusan Kepala BNPB No 47/2022 dan berlaku hingga akhir tahun nanti.

"Keputusan ini mulai berlaku pada tanggal ditetapkan sampai dengan tanggal 31 Desember 2022 dengan ketentuan apabila di kemudian hari terdapat kekeliruan akan dilakukan perbaikan sebagaimana mestinya," begitu keputusan yang ditetapkan Suharyanto pada 29 Juni 2022 tersebut.

"Kepala daerah dapat menetapkan status keadaan darurat penyakit mulut dan kuku untuk percepatan penanganan PMK di daerah masing-masing," begitu bunyi diktum Keempat, dikutip Kamis (30/6).

Suharyanto menetapkan, setiap biaya akibat keputusan tersebut dibebankan pada APBN, dana siap pakai di BNPB, dan sumber pembiayaan lain yang sah dan tidak mengikat sesuai perundang-undangan. Sementara itu, pemerintah menetapkan 19 provinsi sebagai daerah wabah penyakit mulut dan kuku (PMK).

Yang diputuskan dalam Keputusan Menteri Pertanian (Kepmentan) No 5.1/KPTS/PK.300/M/06/2022 tentang Penetapan Daerah Wabah Penyakit Mulut dan Kuku (Food and Mouth Disease).

Dimana, monitoring dan evaluasi dilakukan setiap minggu sesuai putusan Ketiga.

Baca: Minim Fasilitas, DPR Nilai Penanganan PMK Belum Optimal

"Gubernur/ Bupati/ Wali Kota berdasarkan data dimaksud Diktum Ketiga, melakukan koordinasi dengan

Gugus Tugas untuk penutupan wilayah (lockdown) di tingkat kecamatan dan/atau desa yang disebabkan wabah PMK," begitu bunyi diktum Kelima dikutip Kamis (30/6/2022).

Melalui Keputusan itu, Menteri Pertanian (Mentan) Syahrul Yasin Limpo memerintahkan, lalu lintas hewan dan membuka pasar hewan kecuali dengan pengendalian ketat dari Gugus Tugas, dilarang dilakukan di daerah yang diberlakukan lockdown.

## Targetkan 800 Ribu Vaksinasi

Kementerian Pertanian menargetkan 800 ribu dosis vaksin terdistribusi dan mulai disuntikkan ke hewan ternak sebelum Idul Adha. Vaksinasi itu untuk menanggulangi mewabahnya penyakit mulut dan kuku (PMK).

Program vaksinasi dilakukan oleh Kementerian Pertanian bersama Badan Nasional Penang-gulangan

Bencana (BNPB). "Ke-mentan dan BNPB berharap se-belum Idul Adha, 800 ribu vaksin sudah berada di semua tempat dan sudah mulai disuntikkan per hari sekian banyak," ujar Menteri Pertanian Syahrul Yasin Limpo di kantornya, Jakarta Selatan, Kamis (30/6).

Syahrul berujar proses vaksinasi memerlukan bantuan berbagai pihak. BNPB, tutur Syahrul, sudah berpengalaman dalam menangani pandemi Covid-19. "Bantuan dari berbagai pihak ikut dan sarana-sarana yang pernah dipakai dalam kegiatan Covid-19 kemarin. Menurut informasi, Kepala BNPB akan membantu sehingga penyuntikan bisa lebih cepat," ujar Syahrul.

Ia mengingatkan agar masyarakat tidak panik lantaran PMK tidak menular ke manusia. Selain itu, zona hijau atau cakupan wilayah yang bebas dari paparan PMK masih sangat luas. Merujuk pada kondisi ini, Syahrul mengklaim persediaan hewan kurban untuk Idul Adha tercukupi.

"Kami bagi tiga ada zona hijau, zona kuning, dan zona merah. Zona hijau kita masih sangat besar untuk mempersiapkan kebutuhan hewan kurban dalam rangka idul Adha nanti," ujarnya.

Sejalan dengan percepatan vaksinasi terhadap hewan ternak, pemerintah tetap melakukan pengetatan atau lockdown di daerah yang terpapar PMK. Bersama BNPB, Kementan bakal membatasi lalu-lintas hewan dari desa dan kecamatan yang telah dinyatakan sebagai wilayah zona merah.

"Tentu saja dengan pengetatan bersama BNPB di lapangan lalu lintas akan sangat diperketat. Daerah merah memang lockdown, tidak boleh keluar dan tidak boleh masuk," tutur Syahrul.

Jika terdapat hewan ternak yang harus dipotong di zona merah, cara

pemotongannya pun mesti sesuai dengan aturan dari lembaga kesehatan hewan atau dokter hewan tentang perawatan khusus PMK. Menyitir situs Siagapmk.id, ada 222 kabupaten/kota yang tertular PMK dari 19 provinsi.

Adapun jumlah hewan ternak yang sakit atau terinfeksi PMK sebanyak 297.650 ekor, sedangkan yang telah dinyatakan sembuh sebanyak 98.766 ekor. Jumlah hewan ternak yang mati akibat PMK sebanyak 1.769 ekor. Sisa kasus atau hewan ternak yang belum sembuh sebanyak 194.512 ekor. Sementara itu, jumlah hewan yang telah divaksin 172.193 ekor.

Terpisah, Dokter hewan sekaligus dosen Sekolah Kedokteran Hewan dan Biomedis (SKHB) Institut Pertanian Bogor (IPB), Denny Widya Lukman menegaskan PMK yang terjadi pada hewan tidak dapat menular ke manusia.

Begitupun pada seseorang yang bertugas untuk menyembelih hewan yang ternyata mengidap PMK namun tidak menunjukkan gejala. Orang yang bersangkutan tidak akan ikut tertular virus dari PMK tersebut.

"Penyakit ini tidak menular ke orang. Sekali lagi, penyakit ini tidak menular ke orang. Pertanyaannya, 'Pak kalau saya menyembelih kebetulan hewannya sakit apakah saya juga akan tertular?' Tidak. Sekali lagi, tidak menular ke orang," ujar Denny.

Namun di sisi lain Denny menjelaskan bahwa manusia dapat membawa virus PMK dari hewan yang sakit ke hewan yang sehat. "Jadi peran manusia atau perilaku manusia ini sangat penting. Oleh sebab itu kenapa pemerintah mengimbau ataupun melarang lalu lintas hewan dari daerah yang tertular ke daerah yang bebas, karena ini akan membawa virus ke daerah yang bebas," kata Denny. (hiski,isti,ant/dya)

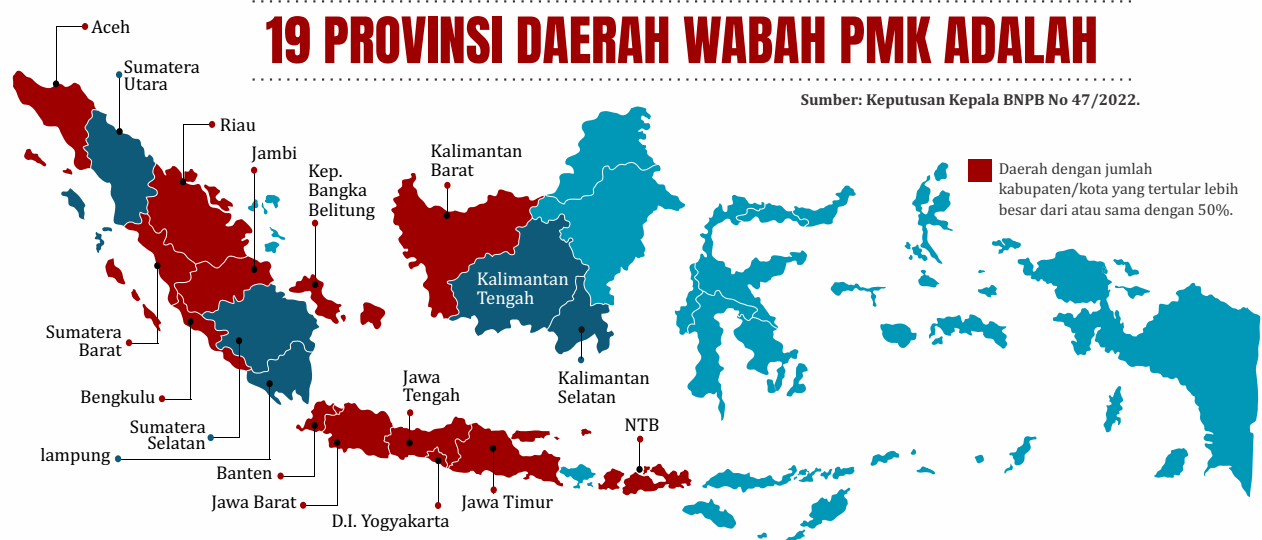



# Indonesia Sah Miliki 37 Provinsi: Kini Ada Papua Selatan, Tengah dan Pegunungan

JAKARTA- DPR RI menyetujui tiga Rancangan Undang-Undang (RUU) daerah otonom baru (DOB) Papua menjadi undang-undang dalam rapat paripurna yang digelar pada Kamis (30/6). Artinya saat ini di Papua ada tiga provinsi yaitu Provinsi Papua Selatan, Provinsi Papua Tengah, dan Provinsi Papua Pegunungan. Secara total kini Indonesia pun memiliki 37 provinsi.

"Apakah RUU tentang provinsi pembentukan provinsi Papua Selatan, provinsi Papua Tengah, dan RUU tentang pembentukan provinsi Papua Pegunungan dapat disetujui untuk disahkan menjadi UU?," tanya Wakil Ketua DPR Sufmi Dasco Ahmad kepada peserta rapat. Yang dijawab dengan kata, "Setuju!" oleh para peserta rapat.

Sementara itu, Ketua Komisi II DPR Ahmad Doli Kurnia dalam laporannya mengatakan tiga RUU DOB Papua itu berdasarkan amanat Undang-Undang Nomor 2 Tahun 2021 tentang Otonomi Khusus bagi Provinsi Papua. Dalam Pasal 76 ayat 2 UU tersebut disebutkan Pemerintah dan DPR dapat memekarkan daerah provinsi, kabupaten, dan kota menjadi daerah otonom untuk mempercepat pemerataan pembangunan, peningkatan pelayanan publik dan kesejahteraan masyarakat, serta mengangkat harkat dan martabat orang asli Papua.

Pemekaran itu memperhatikan aspek politik, administratif, hukum, kesatuan, sosial budaya, kesiapan sumber daya manusia, infrastruktur dasar, kemampuan ekonomi, perkembangan masa datang, serta aspirasi masyarakat Papua. "Kebijakan otonomi khusus di Papua tidak hanya mengatasi permasalahan konflik, melainkan dapat mempercepat pembangunan dan pemerataan di seluruh tanah Papua," ujarnya.

Sementara itu, Menteri Dalam Negeri Tito Karnavian mengatakan usulan pembentukan daerah otonom berupa provinsi itu berasal dari aspirasi masyarakat Papua yang disampaikan kepada presiden, wakil presiden, Kementerian Dalam Negeri, DPR, hingga partai politik. Tito berharap RUU DOB Papua itu menjadi payung hukum konkret, terutama dalam pelaksanaan tata kelola pemerintahan pada tahap awal di tiga provinsi tersebut. Tito memahami kebijakan mengenai undang-undang baru ini tidak bisa memuaskan semua pihak. "Ini tidak mungkin akan memuaskan semua pihak. Tapi ini sudah melalui penjaringan aspirasi termasuk DPR kesana," terangnya.

Terpisah, Polri merencanakan pembuatan tiga Polda baru sesuai pengesahan Rancangan Undang-undang (RUU) oleh DPR RI terkait pembentukan Provinsi baru di Papua pada Kamis (30/6/2022).

"Tentu kita akan melihat setelah ada pembentukan provinsi baru, banyak pembentukan Polda akan direncanakan," kata Karo Penmas Divisi Humas Polri Brigjen Ahmad Ramadhan di Mabes Polri, Jakarta Selatan, Kamis (30/6).

Ramadhan mengatakan bahwa pihaknya juga akan berkoordinasi dengan Kementerian Pendayagunaan Aparatur Negara dan Reformasi Birokrasi (PAN RB). Adapun pembentukan Polda di tiga provinsi itu harus disesuaikan dengan kebutuhan masyarakat setempat.

"Rencana Polri nanti akan dilaporkan atau minta petunjuk dari Kementerian PAN RB. Dan nantinya akan berjalan sesuai dengan kebutuhan organisasi, masyarakat, dan tentunya kebutuhan dalam rangka menciptakan kondisi situasi masyarakat," ungkap Ramadhan. Namun begitu, polisi belum dapat memastikan lebih lanjut kapan pembahasan tersebut akan rampung dilakukan. Termasuk eksekusi pembentukan Poldatersebut.

## Panen Penolakan

Ide pemekaran Papua memperoleh gelombang penolakan yang cukup masif di Bumi Cenderawasih. Berulang kali aksi unjuk rasa digelar, baik oleh mahasiswa maupun warga lokal, guna menolak DOB yang dianggap akan jadi pintu masuk bagi eksploitasi yang lebih besar di Papua. Secara formil, proses pemekaran Papua pun dianggap tidak partisipatif karena dilakukan sepihak oleh Jakarta. Hal ini berkaitan dengan perpanjangan otonomi khusus (Otsus) bagi Papua.

Sebagai informasi, Papua dan Papua Barat memperoleh otsus melalui Undang-undang Nomor 21 Tahun 2001 tentang Otsus. Dalam peraturan itu, pemekaran wilayah di Papua hanya dilakukan atas persetujuan Majelis Rakyat Papua (MRP), lembaga negara yang atas amanat otonomi khusus menjadi representasi kultural orang asli Papua (OAP).

Dalam perjalanannya, UU Otsus itu sempat direvisi pada 2008. Lalu, pada 2021 lalu, bertepatan dengan usainya Otsus, evaluasi pun dilakukan. Hasil evaluasi oleh Jakarta, UU Otsus dinilai perlu direvisi lagi oleh DPR RI, menghasilkan sejumlah perubahan baru terkait pelaksanaan otsus di Papua.

Beleid tentang pemekaran wilayah, misalnya, dimodifikasi. Selain atas persetujuan MRP, pemekaran wilayah di Papua dapat dilakukan oleh pemerintah pusat. Evaluasi dan revisi ini disebut tanpa melibatkan orang Papua, dalam hal ini melalui MRP. MRP pun menggugat UU Otsus ini ke Mahkamah Konstitusi sejak tahun lalu dan proses ajudikasi masih berjalan



(Ilustrasi) DPR RI akhirnya menyetujui 3 RUU DOB Papua menjadi undang-undang dalam rapat paripurna yang digelar pada Kamis (30/6/2022). (FOTO-DOK)

hingga sekarang.

Kalangan pemerhati Papua dan pegiat hak asasi manusia menilai idealnya pemerintah dan DPR menunda pembahasan pemekaran Papua hingga putusan Mahkamah Konstitusi diketuk. MRP justru baru dilibatkan pada bulan ini, ketika mereka menghadiri undangan Rapat Dengar Pendapat di Kompleks Parlemen Senayan, 22 Juni 2022.

Wakil Ketua Komisi II DPR Junimart Ginsang mengeklaim MRP setuju atas pemekaran ini. Namun, MRP justru menyatakan sebaliknya. "Terkait pemekaran di Papua terjadi pro dan kontra saat ini, namun sesuai fakta di lapangan di beberapa wilayah di Papua kita tahu sendiri mayoritas rakyat Papua tegas menolak pemekaran DOB (daerah otonomi baru), dibanding mereka yang mendukung," kata Ketua MRP Timotius

Murib, dikutip situs resmi MRP.

"Pemekaran merupakan produk buru-buru akibat perubahan Otsus jilid 2 yang sepihak di lakukan oleh DPR RI, tanpa kajian ilmiah terkait pembentukan DOB. Proses DOB ini harus di pending sampai harus ada putusan Mahkamah Konstitusi," lanjutnya.

Di sisi lain, pemekaran ini justru dikhawatirkan juga akan memperburuk krisis kemanusiaan akibat konflik bersenjata di sana. Yang paling kasat mata, pasukan keamanan di Bumi Cenderawasih bakal bertambah secara besar-besaran sebagai konsekuensi langsung dari pembentukan 3 provinsi baru. Dilihat dari kacamata Jakarta, masuknya aparat keamanan dalam jumlah besar selaras dengan keperluan untuk mengamankan investasi dan bisnis serta meredam aspirasi kemerdekaan Papua. (hiski,rls,ant/dya)

## DAFTAR PROVINSI BARU DI PAPUA BERIKUT WILAYAHNYA

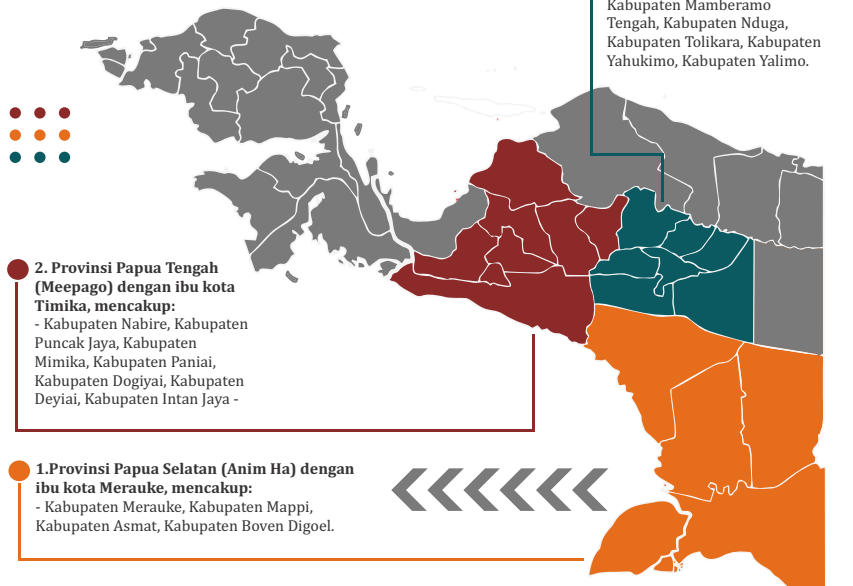

# Tekan Risiko Banjir, Pemkot Surabaya Bakal Fungsikan Gorong-gorong Tinggalan Belanda

**SURABAYA-** Pemerintah Kota (Pemkot) Surabaya bakal memfungsikan kembali gorong-gorong peninggalan Belanda untuk menekan risiko banjir. Kini Pemkot menelusuri gorong-gorong tersebut dari kawasan Jalan Embong Malang sampai ke Pelabuhan Kalimas.

Selain berupaya memanfaatkan kembali gorong-gorong peninggalan Belanda, Pemkot Surabaya berencana membangun dua rumah pompa guna mengatasi banjir di kawasan Jalan Pahlawan dan sekitarnya. Hal tersebut dikatakan Kepala Dinas Sumber Daya Air dan Bina Marga Kota Surabaya Lilik Arijanto.

Dinas memprioritaskan penelusuran gorong-gorong peninggalan Belanda di wilayah Blauran sampai Kranggan. "Karena setiap kali turun hujan di kawasan itu selalu banjir. Selama ini pembuangan di Bozem Morokrengan. Di sana hulunya, jadi sangat jauh," kata Lilik, Kamis (30/6).

Kalau gorong-gorong Belanda di area depan Kranggan dapat ditemukan maka penyudetan akan dilakukan untuk membelokkan aliran air ke gorong-gorong tersebut. "Jadi masuk ke situ nyambung ke Embong Malang lalu masuk ke rumah pompa Jalan Kenari," katanya.

Lilik mengatakan bahwa dinas tidak memiliki cetak biru bangunan Belanda, tetapi mendapat informasi bahwa Belanda membangun gorong-gorong sampai ke area pelabuhan dan pada masa lalu gorong-gorong itu untuk digunakan oleh tahanan politik di penjara Kalisosok untuk melarikan diri.

"Tempatnya sangat luas. Saat ini masih kami urut dari Embong Malang. Intinya saat ini mencari alternatif pembuangan menuju gorong-gorong Belanda," katanya.

"Gorong-gorong Belanda bisa kembali berfungsi seperti saluran di zaman dulu dan perlu dinormalisasi, pokoknya (bisa) signifikan lah hasilnya," ia menambahkan.

Gagasan untuk menelusuri dan memfungsikan kembali gorong-gorong peninggalan Belanda sebenarnya sudah mengemuka sejak dulu. Namun penelusuran gorong-gorong baru dilakukan sekarang dengan membuka gorong-gorong di kawasan Jalan Embong Malang.

"Ujungnya sudah ketemu, tapi kalau sampai ke hulu harus diurut, karena di bawah jalan semua. Rata-rata saluran bangunan Belanda di tengah jalan semua," katanya.

Lilik mengungkapkan bahwa gorong-gorong yang dibangun Belanda pada masa lalu lebarnya beragam. "Itu paling besar, tapi semakin ke sana semakin mengecil. Tapi, kalau ke arah pelabuhan semakin besar lagi, tergantung volume debit airnya," kata dia merujuk pada gorong-gorong peninggalan Belanda di kawasan Jalan Kenari.

## KLH Ingatkan Pencemaran Air

Di sisi lain, Konsorsium Lingkungan Hidup (KLH) menggelar patroli air atau susur sungai Surabaya bersama Dinas Lingkungan Hidup, Satpol PP, BPBD Jatim, Perum Jasa Tirta dan BBWS, Kamis (30/6).

Mengendarai perahu karet,

petugas mengambil sampling dari titik outlet pembuang air limbah beberapa perusahaan di sepanjang bantaran sungai.

Direktur KLH, Imam Rochani mengatakan, kegiatan ini telah dilakukan sejak tahun 1998. Tujuannya sebagai bentuk pembinaan kepada industri yang membuang limbah, supaya dilakukan pengolahan dengan baik. "Ketika industri melakukan pembuangan, kami langsung mengadakan pembinaan berdasarkan hasil lab yang kami ambil sampling. Kalau hasil tidak memenuhi baku mutu, maka akan dikirim surat peringatan untuk dibina," ujarnya.

Menurutnya, pembinaan bisa sampai 2 kali. Jika tidak diindahkan maka dilakukan penegakkan hukum. Imam juga menambahkan, patroli air sekaligus sosialisasi kepada masyarakat betapa pentingnya air sungai untuk kehidupan masyarakat, khususnya bagi sepanjang sungai Surabaya.

"Tadi mengambil sampling dari tiga industri. Sementara masih belum dikategorikan sebagai pembuang limbah, karena nanti hasilnya menunggu uji lab yang muncul setelah 11 hari kerja," paparnya.

"Jika memang tidak memenuhi baku mutu, berarti dinyatakan membuang limbah, limbahnya tidak diolah. Nanti ada surat peringatan dari DLH provinsi, kota atau



Petugas Dinas Sumber Daya Air dan Bina Marga Kota Surabaya menelusuri gorong-gorong peninggalan Belanda di kawasan Jalan Embong Malang, Kota Surabaya. (Foto-ist)

kabupaten," sambung Imam.

Idealnya, kata Imam, limbah harus diolah dulu dari industri atau perusahaan. Setelah diolah, lalu kondisi air limbah menjadi normal baru boleh dibuang. "Masing-masing industri ada pengolahan, namanya IPAL atau Instalasi Pengolahan Air Limbah. Semua industri pasti mempunyai itu dan sesuai dengan bidang usahanya. Standar pengambilannya juga beda-beda," bebernya.

Sesuai Undang-undang nomor 32 tahun 2009, lanjut Imam, apabila industri atau perusahaan membuang limbah sembarangan atau lalai dan sengaja terhadap pengolahan limbah, maka dilakukan penindakan secara hukum pidana.

"Kalau perusahaan-perusahaan yang membuang limbah sepanjang kali di Surabaya jumlahnya ada banyak, kurang lebih sekitar 90, kami belum data kembali, data yang kami miliki itu berdasarkan tahun 2016," ungkapnya. (mira,anr/rls/dya)

# Lampau Nasional, Indeks Demokrasi Jatim Sentuh 81,31 Poin



Gubernur Jatim, Khofifah Indar Parawansa

**SURABAYA** – Indeks Demokrasi Provinsi Jawa Timur (Jatim) tahun 2021 tercatat lebih tinggi dibandingkan angka nasional dan menempati urutan kedua nasional. Dari data Indeks Demokrasi Indonesia (IDI) yang dirilis BPS tersebut, disampaikan nilai Indeks Demokrasi Jatim mencapai 81,31 poin. Sementara pada tahun 2020 tercatat 70,71.

"Alhamdulillah, angka IDI Jatim Tahun 2021 berdasarkan hasil dari

BPS tercatat 81,31. Lebih tinggi dibandingkan angka nasional serta meningkat dibanding indeks demokrasi tahun 2020. Ini menunjukkan bahwa suasana demokrasi di Jatim terjaga dengan baik dan kondusif," jelas Khofifah di Gedung Negara Graha Surabaya, Kamis (30/6).

Angka tersebut menempati urutan kedua setelah DKI Jakarta dengan poin 82,08. Namun angka Indeks Demokrasi Provinsi Jatim tercatat lebih tinggi dibandingkan angka nasional yaitu sebesar 78,12 poin. Untuk diketahui, BPS menerbitkan data tersebut pada 18 Juni 2022.

Gubernur Jatim Khofifah Indar Parawansa mengatakan peningkatan capaian indeks demokrasi di Jatim terwujud berkat sinergi dan kolaborasi dari semua elemen strategis masyarakat di Jawa Timur dari semua

level dan semua entitas.

Angka indeks demokrasi Jatim di tahun 2021 ini lebih tinggi dibandingkan tahun-tahun sebelumnya. Rincinya di tahun 2020 angka indeks demokrasi Jatim adalah 70,71, kemudian di tahun 2019 angkanya adalah 77,68, dan di tahun 2018 angkanya adalah 72,86.

Dikatakan Khofifah, kenaikan indeks demokrasi ini tidak lepas dari terlayannya hak-hak politik warga masyarakat. Selain itu lembaga penyelenggara demokrasi yaitu KPU dan Bawaslu yang juga berperan penting dalam kenaikan indeks demokrasi. "Capaian ini membuktikan bahwa kinerja lembaga penyelenggara demokrasi di Jatim juga semakin membaik," tambahnya.

Lebih lanjut, Gubernur Khofifah menjelaskan bahwa tingginya Indeks Demokrasi Jatim dipengaruhi beberapa aspek. Antara lain aspek Kebebasan sebesar 88,11 poin, aspek Kesetaraan sebesar 81,14 poin, dan aspek Kapasitas Lembaga Demokrasi.

Sedangkan indikator metode yang diterapkan dalam indeks demokrasi meliputi beberapa hal. Yang pertama adalah dimensi ekonomi. Yang terdiri

dari pemenuhan hak-hak pekerja, anti monopoli sumber daya ekonomi, akses warga miskin pada perlindungan dan jaminan sosial, dan kesetaraan kesempatan kerja antar wilayah.

Kemudian untuk dimensi politik meliputi Pers yang bebas dalam menjalankan tugas dan fungsinya, kesetaraan gender, Partisipasi masyarakat dalam memengaruhi kebijakan publik melalui lembaga perwakilan, Akses masyarakat terhadap informasi publik, kinerja lembaga legislatif dan yudikatif.

Serta juga jaminan pemerintah/pemerintah daerah terhadap pelestarian lingkungan dan ruang hidup masyarakat, Transparansi anggaran dalam bentuk penyediaan informasi APBND oleh pemerintah, Pendidikan politik pada kader partai politik dan Kinerja birokrasi dalam pelayanan publik.

"Selain itu, tren digitalisasi informasi sudah harus dirangkul sebagai variabel untuk menghitung indeks demokrasi Indonesia. Media siber merupakan bagian dari upaya membangun persatuan dan kesatuan di Indonesia," kata Khofifah. (lutfiyu/dya)



# Diserang Warga, MyPertamina di Play Store Panen Bintang 1



Aplikasi MyPertamina dikeluhkan banyak pihak karena sulit diunduh dan sulit mendaftar hingga masyarakat banyak yang memberikan bintang 1 di Play Store. (Fiti-dok)

JAKARTA- Bukan demo turun ke jalan, masyarakat memprotes kebijakan pembelian BBM Subsidi menggunakan aplikasi MyPertamina dengan cara membajirinya dengan ulasan jelek. Tak hanya itu, di Play Store aplikasi milik Pertamina ini 'panen' bintang 1.

Untuk diketahui, PT Pertamina (Persero) mengumumkan mekanisme baru pembelian Peralite dan Solar. Mulai 1 Juli 2022, masyarakat harus mendaftarkan diri di website MyPertamina agar bisa menikmati BBM bersubsidi tersebut. Meski demikian di tegaskan, warga tak harus mengunduh aplikasi.

Berdasarkan pantauan aplikasi MyPertamina, Kamis (30/6) siang, aplikasi MyPertamina sudah diunduh lebih dari satu juta kali lewat Play Store. Dari jutaan download tersebut, banyak pengguna yang meninggalkan ulasan dengan bintang satu.

Dari 118.000 lebih ulasan yang ada di Play Store, lebih dari 88.000 meninggalkan bintang satu. Karena banjir review bintang satu ini, rating aplikasi MyPertamina di Play Store hanya 1,9.

Melihat ulasan yang ditinggalkan di Play Store, sebagian besar pengguna mengeluhkan banyaknya masalah saat mendaftar dan menggunakan aplikasi MyPertamina. Ada yang kesulitan mendaftar karena tidak menerima one-time password (OTP), ada yang mengaku tidak bisa mendaftar karena nomor teleponnya sudah disebut telah terdaftar, dan beragam masalah terkait bug lainnya.

"Gak bisa dpt otp, baru mau daftar aja sdh sulit," kata seorang pengguna aplikasi MyPertamina di kolom ulasan Google Play Store.

"UX nya masih berantakan, mungkin bisa dirapikan lagi, besok banyak yang pake loh," kata pengguna

lainnya.

"Sering gagal atau proses baca/scan qr code sangat lama ketika akan bayar gunakan link aja," ujar pengguna lain.

Tidak sedikit juga pengguna yang mengeluhkan pilihan metode pembayaran di aplikasi MyPertamina yang terbatas. Selain itu, banyak pengguna juga khawatir karena harus membuka ponselnya di SPBU padahal sudah ada larangan menggunakan ponsel.

Terkait masalah keamanan saat menggunakan ponsel di SPBU, pihak MyPertamina sudah menjelaskan bahwa penggunaan ponsel sudah diizinkan asal hanya untuk transaksi pembayaran.

"Penggunaan handphone di SPBU hanya boleh untuk transaksi pembayaran dari dalam mobil atau 1,5 M dari dispenser SPBU dan tidak boleh melakukan komunikasi telepon. Dilarang menggunakan HP di area tangki, pembongkaran SPBU, dan terlalu dekat dengan pompa pengisian," tulis MyPertamina di laman FAQ situs resminya.

Pengamat gadget Lucky Sebastian juga mengatakan sejauh ini belum ada bukti yang meyakinkan bahwa ponsel bisa menyebabkan kebakaran di SPBU. Lucky mengacu pada studi yang dilakukan Dr Adam Burgess dari University of Kent. "Dia selama 11 tahun meneliti 243 kebakaran di SPBU seluruh dunia, ternyata tidak satu pun yang disebabkan oleh ponsel," ungkap Lucky.

## Penyaluran Peralite Lebih Kuota

Corporate Secretary PT Pertamina Patra Niaga Irto Ginting melihat akan terjadi over kuota penyaluran Peralite jika tren konsumsi bahan bakar minyak atau BBM bersubsidi tidak terkontrol. Sesuai prognosa, realisasi penyaluran Peralite pada

2022 sebanyak 28 juta kilo liter.

Sedangkan tahun ini, kuotanya adalah 23,05 juta kiloliter. "Hingga year to date Mei 2022, realisasi Peralite sudah melebihi kuota 23 persen (pada Mei)," kata Irto dalam konferensi pers di Graha Pertamina, Jakarta, Kamis (30/6).

Kondisi yang sama terjadi untuk BBM jenis Solar bersubsidi. Jika Pertamina tidak mengatur distribusinya, ada prognosa melebihi kuota yang ditentukan. Pada 2022, prognosa Solar adalah 17,2 juta kiloliter. Sedangkan kuota yang diberikan pemerintah hanya 14,91 juta kiloliter. "Untuk year to date Mei, realisasi solar subsidi telah melebihi kuota 11 persen," ujarnya.

Dia menegaskan, Pertamina ditugaskan menyalurkan BBM bersubsidi tepat sasaran dan tepat kuota dengan jumlah yang diatur pemerintah. Sebagai upaya agar penyaluran BBM bersubsidi tepat guna, pemerintah sedang melakukan revisi Peraturan Perpres Nomor 191 tahun 2014.

Aturan pendistribusian BBM itu juga sesuai dengan Surat Keputusan Kepala BPH Migas Nomor 4 Tahun 2020. Sejalan dengan itu, Pertamina sedang mengembangkan MyPertamina sebagai platform digital atau sistem IT untuk penyaluran Peralite dan Solar agar sesuai dengan beleid BPH Migas Nomor 6 Tahun 2013. "Memang kita diwajibkan untuk menyiapkan itu

untuk mendata siapa saja yang menerima subsidi BBM," ujarnya.

Dia juga menegaskan, proses transaksi menggunakan QR code di SPBU juga tidak diwajibkan melalui aplikasi MyPertamina, lantaran pengguna bisa langsung mencetak QR code dari website setelah pendaftaran.

Sama halnya dengan mekanisme pembayaran, Irto memastikan bahwa pengguna BBM Peralite dan Solar masih bisa bertransaksi menggunakan uang tunai maupun nontunai menggunakan aplikasi MyPertamina.

"Saya tegaskan pembayaran nanti masih terbuka untuk tunai dan nontunai. Tidak ada kewajiban download aplikasi MyPertamina dan pembayaran juga tidak wajib menggunakan aplikasi, tapi mau pakai aplikasi juga boleh," katanya.

Adapun hal ini juga menjawab keresahan masyarakat mengenai keamanan menggunakan handphone (HP) di SPBU. Irto menegaskan, penggunaan aplikasi MyPertamina masih aman jika mematuhi ketentuan yang berlaku.

Kata dia, larangan penggunaan HP berlaku untuk komunikasi telepon di zona-zona berbahaya, yaitu 1,5 meter dari dispenser SPBU atau area pembongkaran tangki. Uap-uap yang keluar saat pengisian akan berbahaya jika terpapar sinyal HP. "Tapi untuk transaksi membaca QR code atau pembayaran sebenarnya dilakukan sebelum atau sesudah pengisian, jadi ada syaratnya untuk penggunaan HP di SPBU itu 1,5 meter dari dispenser dan tidak mengambil foto menggunakan flash," jelas Irto. (hiski,rls, ant/dya)

## 11 DAERAH YANG MULAI UJI COBA TRANSAKSI DENGAN MYPERTAMINA

- 1. Kota Bukit Tinggi
- 2. Kabupaten Agam
- 3. Kota Padang Panjang
- 4. Kabupaten Tanah Datar
- 5. Kota Banjarmasin
- 6. Kota Bandung
- 7. Kota Tasikmalaya
- 8. Kabupaten Ciamis
- 9. Kota Manado
- 10. Kota Yogyakarta
- 11. Kota Sukabumi



Periode 1 Juli 2022, ada 11 daerah yang akan dilakukan uji coba bagi transaksi Peralite dan solar bagi pengguna roda empat

# DARI STONE PARK GUNUNGKIDUL HINGGA SRI GETHUK

Selain terkenal akan gudegnya, Yogyakarta juga sohor dengan berbagai macam pilihan tempat wisata alam yang menarik. Ada beberapa tempat wisata di Yogyakarta yang menawarkan pemandangan alam yang sangat indah. Beberapa kafe atau tempat makan mengadopsi konsep alam terbuka, sehingga para tamu bisa menikmati langsung panorama alam. Bagi wisatawan yang berencana menghabiskan liburan di Yogyakarta, tak ada salahnya untuk berkunjung ke destinasi wisata di Yogyakarta dengan pemandangan alam.



Stone Park

## Stone Park

Menyaksikan matahari terbit yang perlahan muncul dari ufuk timur, merupakan salah satu aktivitas menyenangkan saat liburan. Salah satu tempat menyaksikan sunrise terbaik di Daerah Istimewa Yogyakarta (DIY) adalah Stone Park Turunan, Kecamatan Panggan, Kabupaten Gunungkidul. Saat musim kemarau, matahari terbit bisa disaksikan dengan jelas, terutama saat cuaca cerah. Jika beruntung, sunrise akan muncul di atas lautan kabut. Usai camping dan menyaksikan keindahan alam di Stone Park.

Stone Park Turunan tepatnya berada di Girisuko, Kelurahan atau Kepanewon Panggang, Kabupaten Gunungkidul, Yogyakarta. Jarak tempuh dari Kota Yogyakarta menuju Stone Park Turunan adalah sekitar 31 kilometer (km) dengan waktu tempuh kurang-lebih satu jam.

Dari Kota Yogyakarta, menuju Stone Park Turunan bisa dilakukan dengan berkendaraan menyusuri Jalan Imogiri Timur. Perjalanan bisa dimulai dari Terminal Giwangan. Selanjutnya, lurus terus sampai pusat Kecamatan Imogiri, lanjutkan perjalanan ke Jalan Imogiri Siluk, lalu belok kiri di pertigaan kedua (setelah pertigaan ke SPN Selopamioro). Ikuti jalan dan perjalanan sampai di Stone Park.

Stone Park Turunan Stone Park Gunungkidul buka setiap hari pukul 05.00 WIB, sehingga pengunjung bisa menyaksikan sunrise. Tempat wisata ini buka sampai setelah matahari terbenam untuk wisatawan yang tidak berkemah. Menurut pengelola wisata Stone Park Turunan bernama Purwanto, belum ada tiket resmi bagi pengunjung untuk masuk Stone Park.

“Namun, setiap pengunjung diminta sumbang sukarela untuk membantu pengembangan karena

pihak koperasi baru mengurus tiketnya,” kata Purwanto. Ia melanjutkan bahwa jika camping, pengunjung juga hanya membayar suka rela karena ticketing masih diproses. Sumbangan sukarela dari pengunjung nantinya akan digunakan untuk menambah fasilitas di Stone Park.

Menyaksikan sunrise adalah aktivitas utama yang bisa dilakukan wisatawan di Stone Park Gunungkidul. Bagi travel vlogger atau pencinta fotografi, mereka bisa mengabadikan keindahan sunrise melalui perangkat kamera. Tak hanya sunrise, Stone Park Gunungkidul adalah salah satu tempat terbaik untuk mengabadikan bimasakti atau milky way. Dengan begitu, kamu bisa langsung menyaksikan sunrise saat bangun tidur.

## Watu Payung Turunan

Tempat wisata ini tepat berada di sebelah timur dari Stone Park. Jaraknya yang dekat membuat wisata Watu Payung bisa dilihat dari Stone Park. Namun untuk mengunjunginya, kamu harus kembali ke jalan utama kemudian masuk melalui loket Wisata Watu Payung.

Tempat wisata ini menyuguhkan panorama lembah Sungai Oya yang menawan. Sunrise juga terlihat saat cuaca cerah. Terdapat spot foto berbentuk tangan dari kayu yang eksotis untuk berfoto dengan latar belakang indah.

Lokasi Watu Payung Turunan berada di kawasan hutan lindung, atau kawasan hutan konservasi Daerah Istimewa Yogyakarta (DIY). Nama Watu Payung merujuk kepada sebuah batu yang bentuknya mirip dengan bentuk payung. Kata Watu dalam bahasa Jawa berarti Batu. Sedangkan



kata Payung, yang bermakna Payung.

Keberadaan batu yang menyerupai payung tersebut di kawasan hutan konsevasi, menjadikan sebuah kunjungan wisata alam yang sangat menyenangkan. Suasana yang teduh, nuansa alam, udara yang sejuk, bernilai edukatif, adalah daya tarik dari Watu Payung Turunan yang mampu menghadirkan kunjungan wisatawan, apalagi di saat musim liburan tiba.

Lokasi objek wisata Watu Payung Turunan berada di ketinggian, view yang paling indah adalah saat mata pengunjung tertuju pada view Sungai Oya. Sungai tersebut mampu menjadi latar foto yang sangat cantik. Karena posisi anda berada di atas ketinggian, sementara sungai tersebut berada jauh di bawah.

Daya tarik selanjutnya dari Watu Payung Turunan Gunungkidul adalah banyaknya ragam spot selfie yang sangat instagramable, cocok sekali untuk kebutuhan media sosial para pengunjung. Hasil karya seni yang mewujudkan menjadi spot selfie tersebut bukan spot instagramable biasa. Nilai seni yang sangat tinggi, karena bahannya didominasi dari alam. Berupa akar-akar pohon.

Akar pohon tersebut dibentuk, dirangkai sedemikian rupa, sehingga mampu menghadirkan hasil jepretan yang super keren. Apalagi pesona alam sekitar mampu menjadi latar yang eksotis. Terdapat beberapa catatan penting, terutama saat pengunjung berada di spot selfie yang ada di ketinggian, yang menawarkan latar keindahan Sungai Oya untuk tetap berhati-hati.

Meskipun sudah dilengkapi dengan pagar keamanan, terutama untuk anak-anak harus tetap dalam pengawasan para orang tua. Banyaknya ragam spot yang keren, para pengunjung sering juga menjadi objek wisata Watu Payung Turunan sebagai lokasi untuk melakukan prewedding, bahkan acara pernikahan. Ada juga area camping loh. Tapi, para pengunjung akan dikenakan biaya tambahan untuk acara-acara tersebut.

Lokasi Watu Payung Turunan terletak di Geoforest Watu Payung Turunan. Alamat Watu Payung Turunan berada di Dusun Turunan, Desa Girisuko, Kecamatan Panggang, Kabupaten Gunungkidul, Provinsi

Daerah Istimewa Yogyakarta. Jalan menuju Watu Payung Turunan dari Jogja hanya berjarak 28 kilometer, dengan waktu tempuh sekitar 1 jam perjalanan.

### Bukit Rosowulan

Tempat wisata yang satu ini juga tidak terlalu jauh dari Stone Park. Lokasinya ada di sisi utara Jalan Turunan. Menuju Bukit Rosowulan dari Stone Park hanya memakan waktu beberapa menit. Bukit Rosowulan juga menawarkan keindahan panorama perbukitan dan lembah Sungai Oya yang menawan. Tempat ini sudah ditata dan terdapat berbagai spot foto estetik yang pas digunakan untuk selfie berlatar keindahan panorama alam.

Bukit Roso Wulan ini merupakan bentuk kreatifitas warga yang membangun dan menciptakan spot spot selfi yang unik. Tempat wisata pegunungan yang unik ini dirintis oleh kelompok Tani Hutan Lestari 2 yang dimulai sejak pertengahan tahun ini dan hingga sekarang tempat pegunungan ini mulai dikenal masyarakat.

Letak bukit Roso Wulan ini berada di Dusun Turunan Desa Girikarto Kecamatan Panggang, Kabupaten Gunungkidul, Jogjakarta. Lokasi Bukit Turunan ini tidak terlalu jauh dari Kota Kecamatan Panggang. Sobat hanya akan membutuhkan waktu sekitar 15 menit untuk sampai ke lokasi bukit Roso Wulan ini. Jika Kota Kabupaten Gunungkidul akan membutuhkan waktu perjalanan sekitar 45 menit.

Berbicara tentang fasilitas yang ada di bukit Roso Wulan ini tentunya sudah mulai dibangun dilengkapi, seperti tempat parkir, toilet, tempat istirahat dan tentunya beberapa spot foto yang sangat unik bisa Sobat temukan di lokasi wisata Roso Wulan ini.

Di lokasi bukit Roso Wulan ini sangat cocok untuk wisata offroad dan bahkan sering sekali diadakan event event offroad dengan mengelilingi pegunungan Roso Wulan ini, dan bahkan jalur offroad juga sudah ada yang dikhususkan dan tidak melewati jalur yang biasa dilewati pengunjung menuju spot foto jadi ada jalurnya tersendiri.

### Wisata Air Srikeminut Sriharjo

Jika Sungai Oya hanya bisa

dipandang dari Stone Park, kamu ternyata bisa berwisata di tepiannya. Salah satu tempat wisata tepi Sungai Oya yang terdekat dari Stone Park adalah Srikeminut Sriharjo. Lokasinya ada di lembah Sungai Oya yang menawarkan keindahan panorama alam dengan dikelilingi perbukitan. Terdapat beberapa spot foto dan wahana bermain air. Tempat ini juga jadi favorit para pesepeda.

Saat berkunjung ke Kabupaten Bantul, jangan lupa untuk berlibur di Desa Wisata Srikeminut yang berlokasi di Sriharjo, Kedungmiri, dan Wunut di Kecamatan Imogiri. Lokasinya tersebut membuat area di tengah bukit yang dilintasi oleh Sungai Oya dinamai dengan "Desa Wisata Srikeminut".

Di sana terdapat tiga titik wisata yakni Area Terasing atau Bukit Sriharjo, Ngepohsari atau Area Sepeda Air, dan Padusan Banyu Bening. Di Area Terasing, wisatawan bisa berfoto-foto di area persawahan hijau bertuliskan "Sriharjo" yang dikelilingi oleh pepohonan rindang. Tidak hanya itu, di sana juga ada kegiatan Techno Eco Park bagi pengunjung yang ingin mempelajari seputar cara bertani dengan teknik modern.

Sementara di Ngepohsari dan Padusan Banyu Bening yang berada di Sungai Oya, beberapa kegiatan yang bisa dilakukan adalah bermain air, berenang, dan bermain sepeda air. Kamu juga bisa naik prosotan, perahu, jembatan, dan foto di batu kali berwarna putih yang telah ditata sehingga terlihat menarik. Di tempat wisata tersebut juga tersedia area bermain air untuk anak-anak yang relatif aman sehingga kamu tidak perlu khawatir saat berlibur dengan si kecil.

Selain menawarkan berbagai macam kegiatan rekreasi yang dilakukan di area tengah bukit dengan pemandangan alam yang indah, kamu juga bisa menelusuri alam sekitar. Bagi



Air Terjun  
Sri Gethuk

yang tertarik untuk melakukan wisata budaya, kamu juga bisa berkunjung ke Desa Wisata Srikeminut lantaran di sana ada pertunjukan Gejog Lesung. Gejog Lesung merupakan pertunjukan seni musik yang instrumennya menggunakan alat penumbuk padi tradisional. Kamu bisa lihat pertunjukan itu di Area Terasing

### Air Terjun Sri Gethuk

Terus melaju ke arah timur, terdapat air terjun yang menjadi salah satu tempat wisata unggulan di Yogyakarta. Air Terjun Sri Gethuk adalah namanya. Wisatawan bisa menikmati uniknya air terjun yang keluar dari celah bebatuan di tepi Sungai Oya. Jarak Air Terjun Sri Gethuk dari Stone Park adalah sekitar 16 kilometer dengan waktu tempuh kurang-lebih 40 menit.

Di sana, pengunjung juga bisa melakukan kegiatan rekreasi menarik seperti bermain flying fox. Wisatawan juga bisa naik rakit ke lokasi air terjun dan body rafting sambil menikmati pemandangan alam. Untuk menaiki rakit, pengunjung harus berjalan ke sungai dari loket pembelian tiket sekitar 2 kilometer (km). Perjalanan dari sungai menuju air terjun akan ditempuh selama sekitar 7 menit naik rakit.

Air Terjun Sri Gethuk sendiri terletak di Kecamatan Playen, Kabupaten Gunungkidul, Yogyakarta. Tempat wisata tersebut buka setiap Selasa-Minggu pukul 08.00-16.00 WIB. Harga tiket masuk ke Air Terjun Sri Gethuk dan Goa Rancang Kencana adalah Rp 15.000 per orang. Untuk naik rakit PP, wisatawan harus merogoh kocek sebesar Rp 10.000.

Sementara itu, flying fox tarifnya Rp 35.000 per orang dan body rafting Rp 30.000. Jika ingin berkunjung, pastikan tetap melakukan protokol kesehatan pencegahan Covid-19. Protokol kesehatan yang dimaksud yaitu memakai masker, mencuci tangan dengan sabun, jaga jarak, dan tidak bepergian jika demam atau suhu tubuh di atas 37,3 derajat Celsius. (berbagai sumber/dya)



Watu Payung Turunan



Bukit Rosowulan



Wisata Air  
Srikeminut Sriharjo





# MENATA CERMIN ASIMETRIS UNTUK DEKORASI RUANGAN

**BEBERAPA WAKTU** ini cermin asimetris seringkali menampakkan diri di media sosial. Ia salah satu hot item di ranah dekorasi ruangan. Bentuknya yang berantakan ternyata memberikan efek estetik sendiri dan tak heran kalau banyak diburu. Tertarik memilikinya? Berikut beberapa varian cara meletakkan cermin asimetris di ruangan. Silakan pilih yang paling sesuai dengan kebutuhanmu.

## Diletakkan di area pintu masuk

Cermin kadang kita butuhkan di entryway, yaitu area dekat akses keluar masuk rumah. Biasanya dekat dengan gantungan jaket dan kunci. Sebelum keluar rumah, kamu mungkin perlu memastikan kalau rambut dan bajumu dalam keadaan rapi dan baik. Tak ada yang tertinggal atau kelupaan dipakai.

Bentuk setengah lingkaran atau bulan separuh ini cocok untuk ruang sempit. Ukuran panjangnya juga pas untuk menilik setidaknya setengah badan kita.

## Di atas lemari atau console table

Kamu bisa meletakkannya di kamar atau ruang tengah, tepat di atas console table atau kabinet penyimpanan. Bagian penampang atau permukaan lemari bisa dipakai untuk meletakkan skincare dan kosmetik sebagai meja rias sekaligus. Kalau begini lebih hemat tempat dan biaya. Satu perabot untuk beberapa fungsi sekaligus. Ide bagus, bukan?

## Ideal diletakkan di atas wastafel

Jika punya wastafel di kamar mandi, jangan lupa gantung cermin di atasnya. Cermin asimetris boleh dipilih, kemudian beri tambahan penerangan berupa lampu neon. Eklektik pula hasilnya. Apalagi bila dipadu dengan warna perabot dan keramik yang menarik seperti cotton candy pink dan emas berikut.

## Cermin full-length bisa disandarkan pada dinding

Untuk cermin full-length, kamu bisa menyandarkannya langsung pada dinding seperti ilustrasi di atas. Pastikan ada pemberat yang menjamin posisinya aman, tidak mudah jatuh atau tersenggol.

Boleh pilih yang berbentuk wavy seperti ini. Tidak harus yang berpigura tebal, cukup pilih cermin dengan pigura brass tipis yang elegan.

## Ditempel di papan akrilik, keren juga!

Kamu juga bisa memodifikasi cermin asimetris dengan menempelkannya pada frame atau papan akrilik seperti contoh di atas. Bentuknya tidak harus sama persis, silakan berkreasi dengan kombinasi bentuk cermin dan papan akriliknya. Ketika terkena sinar matahari, pantulan cahayanya menawan. Bikin meja riasmu lebih meriah dan hidup.

## Tempel pada pemberat kayu

Cara lain untuk mengamankan cermin asimetris adalah dengan meletakkannya pada pemberat kayu seperti contoh di atas. Aman dari risiko tersenggol dan pecah saat kelupaan menggeser meja. Pemberatnya bisa buat sendiri dari papan kayu yang diiris bagian tengahnya sesuai ketebalan cermin. Atau beli saja di marketplace kalau mager.

Merasa rumahmu terlalu sepi dan kosong? Silakan gunakan cermin asimetris sebagai pengganti artprint untuk dipasang di dinding. Tidak harus lebih dari tiga, kamu bisa menggunakan dua buah cermin saja untuk membuat ornamen macam ini.

Itu beberapa tips memposisikan cermin asimetris di ruangan. Sebenarnya tidak beda dengan cermin biasa yang berbentuk bulat atau persegi. Cuma beda di kesan dan tampilannya yang jadi lebih unik. Kamu tim simetris atau asimetris, nih? (berbagasi sumber/dya)

Cermin persegi atau persegi panjang menghadirkan bumi, yang dapat membantu stabilitas, landasan, dan perawatan diri.

Cermin persegi panjang yang tinggi (seperti batang pohon) menghadirkan elemen kayu, yang dapat membantu dengan fleksibilitas dan cinta kasih. Cermin segitiga, meski sedikit lebih tidak biasa, dapat menambah banyak gaya pada ruang Anda serta energi api.

## 4. Elemen dalam warna bingkai

Cara lain untuk memasukkan elemen ke dalam pilihan cermin adalah melalui warna bingkai. Warna bingkai juga berdampak pada jenis energi yang akan dibawa ke rumah Anda.

Logam: Putih dan abu-abu dikaitkan dengan elemen logam, jadi bingkai dengan warna ini akan mengaktifkan energi logam di rumah Anda.

Tanah: Bingkai berwarna cokelat, oranye, atau kuning akan menambahkan elemen tanah. Ini termasuk bingkai dengan finishing kayu alami.

Kayu: Untuk menghadirkan energi kayu, pilih bingkai berwarna biru, hijau, atau teal.

Air: Untuk air, pilih warna hitam atau biru tua untuk bingkai Anda.

Api: Jika Anda mencari lebih banyak energi api, pilih bingkai merah atau oranye terang.

## 5. Cermin yang harus dihindari

Dari perspektif feng shui, yang terbaik adalah memilih cermin dengan permukaan datar, atau cermin cembung atau cekung. Hindari cermin yang rusak, terkelupas, atau cermin dengan gambar yang terdistorsi. Namun, jangan khawatir, ini tidak berarti Anda harus membuang cermin kesayangan Anda. Tidak semua yang ada di rumah Anda harus disesuaikan dengan feng shui. Satu penting yang harus diingat adalah bahwa rumah harus menjadi tempat yang menyenangkan bagi Anda. (The Spruce/dya)



## MEMILIH CERMIN DENGAN METODE FENG SHUI

### 1. Penglihatan dua arah

Cermin bersifat reflektif, jika ditempatkan secara strategis, maka dapat mengundang energi tertentu ke dalam suatu ruang. Misalnya, jika Anda menempatkan cermin di kantor dan memantulkan pepohonan dari luar, maka Anda mengundang energi kayu ke dalam pekerjaan Anda.

Energi seperti ini mewakili pertumbuhan dan ekspansi yang baik dalam karier Anda. Contoh lainnya adalah menyimpan cermin yang merefleksikan kompor di rumah. Kompor mewakili kekayaan, jadi secara visual Anda membuka peluang untuk menjadi kaya.

### 2. Commanding position

Commanding position adalah salah satu prinsip terpenting dalam feng shui. Jika Anda tidak dapat membawa kompor, tempat tidur, atau meja ke commanding position cermin dapat membantu. Misalnya, jika Anda tidak dapat melihat pintu saat berada di tempat tidur, sebaiknya letakkan cermin untuk dapat melihatnya.

Gunakan cermin yang dapat dipindah-pindahkan agar mudah disesuaikan untuk commanding position. Siapkan cermin agar dapat melihat pintu masuk ke ruangan.

### 3. Masukkan lima elemen dalam bingkai

Pada umumnya cermin dihubungkan dengan elemen air, namun dengan memilih bentuk atau bingkai tertentu untuk cermin Anda juga dapat menghadirkan elemen tambahan.

Cermin bundar mewakili elemen logam, yang menghadirkan kejernihan, presisi, dan kegembiraan.





# MAU BELI MOTOR LISTRIK? INI PLUS-MINUS EVO, GESITS, UNITED DAN VIAR

**KEMENTERIAN** Perhubungan (Kemenhub) mengungkap kondisi perkembangan kendaraan listrik di Indonesia saat ini. Pihak regulator mengatakan bahwa saat ini kendaraan listrik belum populer meskipun punya banyak keistimewaan.

Direktorat Jenderal Perhubungan Darat Kemenhub mengatakan pemerintah mendorong pengadaan dan penggunaan kendaraan listrik guna mengurangi emisi karbon yang dihasilkan oleh kendaraan konvensional. Tidak hanya itu, pemerintah memberikan sejumlah keistimewaan bagi pengguna kendaraan listrik, khususnya di perkotaan, dengan dibebaskan dari ganjil-genap. Adapun, pembebasan kendaraan listrik dari aturan ganjil-genap guna mendukung implementasi Peraturan Presiden (Perpres) 55/2019 untuk mempercepat pengembangan kendaraan listrik di Indonesia.

Berdasarkan data Badan Pusat Statistik (BPS) 2021, jumlah kendaraan bermotor yang berada di 33 provinsi yakni sebanyak 143,79 juta unit. Jumlah tersebut naik dari posisi 2019 atau prapandemi yakni lebih dari 133 juta unit. Kemudian, jumlah kendaraan bermotor mobil penumpang pada tahun lalu sebanyak 16,9 juta unit, atau naik dari 2019 sebanyak 15,5 juta unit.

Daerah seperti DKI Jakarta, Jawa

Barat, dan Jawa Timur menyumbang total jumlah mobil penumpang paling banyak pada 2021. Sementara itu, Kemenhub mencatat bahwa populasi kendaraan listrik di Tanah Air pada November 2021 baru mencapai 14.400 unit.

Bagi yang ingin memiliki sepeda motor listrik, berikut beberapa ulasan yang mungkin bisa dijadikan referensi. Polytron, sebagai sebuah brand yang sudah sangat besar namanya di Indonesia, secara resmi meluncurkan motor listrik produksinya. Motor ini diberi nama Polytron EVO. Motor listrik Polytron EVO sendiri kemudian terjun dan bersaing dengan beberapa motor listrik lain yang sudah lebih dulu ada di Indonesia.

Tapi sebenarnya bagaimana spesifikasi motor ini? Jika dibandingkan dengan motor pesaing, seperti Gesits, United, dan Viar Q1 misalnya, bagaimana posisi Polytron EVO di pasaran?

Polytron Evo diklaim memiliki sejumlah kelebihan dibandingkan motor konvensional. Di antaranya adalah irit, ramah lingkungan, dan minim biaya perawatan. "Kelebihan motor listrik tersebut dibandingkan motor bahan bakar, selain lebih irit juga ramah lingkungan karena bebas emisi di jalan," kata Showroom Officer Evo Electric PT HIT Kudus Iwan Ariyanto di Kudus.

Bahkan, kata dia, biaya perawatan nyaris tidak ada, namun pemilik motor listrik perlu mengecek secara rutin untuk kondisi rem, baut dan lainnya. Untuk kecepatan, Polytron Evo punya tiga pengaturan yang disetel melalui tombol. Pertama adalah kecepatan 30 km/jam, lalu 45 km/jam, dan ketiga bisa mencapai 60 km/jam.

Pada mode kecepatan 30 km/jam dengan kondisi baterai terisi penuh, Polytron Evo bisa menempuh jarak hingga 100



Foto-Foto: Berbagai Sumber Diolah

kilometer, sedangkan kecepatan di atasnya diperkirakan jarak tempuh hingga 70 kilometer.

Pembeli juga tidak perlu khawatir dengan lama pengisian baterainya, karena dari nol hingga seratus persen hanya butuh waktu 4,5 jam hampir sama dengan telepon selular. "Bagi pemilik kendaraan listrik yang sering lupa mencabut kabel yang terhubung dengan arus listrik saat mengisi baterai, tidak perlu khawatir karena tersedia alat otomatis yang akan menghentikan pengisian daya ketika baterai terisi penuh," ujarnya.

Harga motor listrik Polytron Evo mulai Rp 28 juta per unit, dengan status on the road Jakarta, Tangerang, Kudus dan Semarang.

Bagaimana dibandingkan dengan Gesits? Jika dibandingkan, Polytron EVO sedikit berada di bawah unit motor listrik ini. Gesits dapat menempuh jarak hingga 100 kilometer dengan satu kali pengisian baterai penuh. Pada titik tercepat, motor ini mampu mencapai angka 70 km/jam. Selain itu, waktu pengisian

baterainya juga hanya 3 sampai 4 jam, lebih cepat dibandingkan dengan Polytron EVO. Dari sisi harga, Gesits juga menawarkan angka yang bersaing, sekitar Rp28.500.000-an.

Kedua, United. Pada seri United T1800, dipasarkan dengan harga mulai dari Rp27.000.000-an. Spesifikasinya juga bersaing ketat jika dibandingkan dengan EVO. Memiliki kapasitas baterai 28Ah dengan voltase 60V, jarak tempuh dan waktu pengisian dayanya tak akan berbeda jauh. Dari sisi kecepatan juga masih cukup dekat, pada titik maksimal 70 km/jam.

Bagaimana dengan Viar Q1? Jarak tempuh ideal yang ditawarkan Viar Q1 untuk sekali pengisian daya adalah sejauh 60 kilometer, tidak terlalu buruk, namun masih di bawah Polytron EVO. Meski demikian kapasitas baterai yang kecil bisa jadi titik maklum untuk penggunaannya. Lagipula dibandingkan dengan tiga motor sebelumnya, harga Viar Q1 terbilang paling terjangkau, mulai dari Rp18.900.000-an saja. (berbagai sumber/dya)



UNITED  
T1800

HARIAN  
**LENERA**  
 Inspirasi Perubahan **TODAY**

HARIAN "LENERA TODAY"

PIMPINAN PERUSAHAAN TARMUJI TALMACSI

OMBUDSMAN SUKARJITO (ID Sertifikasi 14319)

PENANGGUNG JAWAB ARIFIN B.H (ID Sertifikasi 13043)

PIMPINAN REDAKSI ARIFIN B.H (ID Sertifikasi 13043)

REDAKTUR PELAKSANA AGUSTINA WIDYAWATI (ID Sertifikasi 2567)

MEDIA TERVERIFIKASI



**BIRO:** SURABAYA: LUTFI YUHANDI | **MOJOKERTO:** RAHMAD SURYADI | **GRESIK-LAMONGAN:** ASEPTA YOGA P (ID SERTIFIKASI 3189) | **KEDIRI-JOMBANG-NGANJUK:** GATOT SUNARKO | **TAPAL KUDA (PASURUAN-PROBOLINGGO BONDOWOSO- SITUBONDO-LUMAJANG-JEMBER-BANYUWANGI):** IMAN SANTOSO, | **MADIUN:** IMAM GHOTALI (ID SERTIFIKASI 11563), | **BLITAR:** ARIEF SUKAPUTRA | **TRENGGALEK:** ANGGA PRAYOGA

**PENASEHAT HUKUM** DR. NURIYANTO A. DAIM, SH, MH | **MARKETING COMMUNICATION** JOKO PRASETYO | **SEKERTARIS** ISTIDHA NUR AMANAH,

**DESAIN GRAFIS** PAULUS IVAN, KIKI AMALIA GUYEN | **ALAMAT REDAKSI** JL RUNGKUT ASRI UTARA VI/26 | **TELP** 03187854491 | **PENERBIT** PT MEDIA HEBAT INSPIRASI INDONESIA | **ALAMAT PERCETAKAN** SMILE GRAFIKA JL. RAYA KALIRUNGKUT 42 SURABAYA | **TELP IKLAN** 031-87854491 | **NIB** 91205006801134 | **HARGA IKLAN** RP 25.000 MM/KOLOM

Wartawan Lentera Today dalam setiap bertugas dilengkapi dengan tanda pengenal kewartawanan/kartu pers yang dikeluarkan perusahaan secara sah. Nama pemegang tanda pengenal kewartawanan/kartu pers Lentera Today tercantum di Box Redaksi. Siapa pun yang mengaku/mengatasnamakan Lentera Today, tanpa bisa menunjukkan surat/kartu tanda pengenal atau namanya tidak tercantum dalam Kotak Redaksi, agar ditolak/ dikonfirmasi/dilaporkan ke manajemen redaksi/perusahaan atau melalui nomor telepon yang tertera di Kotak Redaksi. Dalam melaksanakan tugas jurnalistik, setiap wartawan Lentera Today dilarang menerima dan/atau meminta apa pun dengan alasan apa pun.

# TREN MAKEUP NO MAKEUP, 7 BARANG WAJIB PUNYA

**JENIS TAMPILAN** makeup no makeup di kalangan perempuan kerap dijadikan sebagai tampilan wajah sehari-hari. Tampilan makeup ini pun dapat membuat wajah tampak glowing dan natural. Untuk tampilan makeup seperti itu, sebenarnya hanya memerlukan tujuh jenis makeup saja. Apa saja jenisnya?

## BB CREAM

Alas bedak yang digunakan untuk tampilan wajah makeup no makeup adalah BB Cream. Gunakanlah shade warna BB Cream yang setara dengan warna kulitmu. Pengaplikasian BB Cream pada wajah bisa menggunakan tangan dan bisa pula menggunakan brush makeup. Kamu hanya perlu mengoleskan BB Cream secukupnya dan membuat kekurangan wajahmu bisa tertutupi.

## BEDAK

Setelah mengaplikasikan BB Cream pada wajah, kini saatnya kamu gunakan bedak untuk mencuci tampilan BB Cream pada wajahmu. Gunakanlah warna bedak satu tingkat lebih cerah dari warna kulitmu. Hal ini berguna untuk tampilan wajahmu tampak cerah dan bersih. Untuk jenis

bedak, sebaiknya kamu pakai yang padat.

## BLUSH ON

Biar tampilanmu makin natural dan cerah serta merona. Aplikasikan juga blush on. Pilihlah warna blush on yang tidak terlalu terang dan cocok untuk warna kulitmu. Pengaplikasian blush on diusahakan jangan terlalu banyak. Gunakanlah brush untuk membantumu mengaplikasikan blush on pada pipi, ujung hidung dan dagu bawah.

## HIGHLIGHTER

Ingin tampak glowing rasanya tidak lengkap tanpa kehadiran highlighter. Highlighter mampu menampilkan efek glowing pada wajah, terutama saat kamu di luar ruangan. Aplikasikan highlighter menggunakan brush pada tulang pipimu, hidung, bawah lekukan alis dan dagu.

## PENSIL ALIS

Kamu yang memiliki alis rapi memang sah saja tidak menggunakan pensil alis. Namun, bagi mereka yang punya bentuk alis yang tidak rapi sangat memerlukan ini. Pensil alis



berguna untuk membingkai dan merapikan alismu.

Gambarlah alismu sesuai dengan garis yang ada, dan isi bagian yang kosong dengan pensil alis. Setelah itu kamu tinggal mengarsirnya menggunakan brush alis untuk tampak natural dan tidak tebal.

## MASKARA

Bagian mata yang perlu dipercantik dengan makeup adalah bulu mata. Oleh karena itu, gunakanlah maskara yang waterproof agar makeup matamu dapat bertahan lama. Perlu diketahui, pengaplikasian maskara haruslah dengan bantuan

penjepit bulu mata agar tampilan yang bisa sempurna.

## LIPSTIK

Item terakhir dan wajib kamu gunakan adalah lipstik. Pilihlah warna lipstik yang kalem dan tidak terlalu menonjol, seperti warna pink, peach dan nude. Untuk jenisnya, kamu bebas menggunakan jenis lipstik apa pun, asalkan warnanya tidak mencolok. Itulah tujuh jenis alat makeup yang harus kamu gunakan, jika kamu ingin tampilan wajah makeup no makeup. Tunggu apa lagi, yuk coba sekarang. (berbagasi sumber/dya)

## MAKEUP YANG JUGA BOOMING TAHUN INI



### 1. JUICY TEXTURE

Tren makeup pertama adalah juicy texture. Sesuai namanya, juicy texture berusaha menampilkan

penampilan wajah yang tampak berair dan basah. Untuk menciptakan juicy texture pada wajah Anda, amat direkomendasikan bagi Anda untuk menggunakan produk yang memiliki hasil akhir glossy dan shiny pada bagian bibir dan mata. Supaya penampilan Anda terlihat semakin menyenangkan, produk dengan shade berry cocok untuk Anda pilih.

### 2. GLOWING MATTE

Tren makeup tahun 2022 selanjutnya adalah wajah yang terlihat glowing matte. Jika biasanya finish

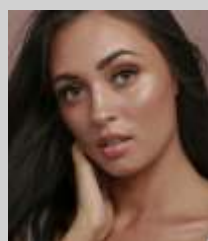

matte identik dengan kata "kering", tren kali ini mengharuskan Anda untuk menyelipkan unsur glowing di antara nuansa matte.

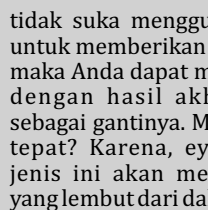

Apabila Anda tidak suka menggunakan highlighter untuk memberikan sentuhan glowing, maka Anda dapat memilih eyeshadow dengan hasil akhir serupa satin sebagai gantinya. Mengapa produk ini tepat? Karena, eyeshadow dengan jenis ini akan memberikan cahaya yang lembut dari dalam.



### 3. GRAPHIC EYELINER

Sama halnya dengan no makeup look, tren graphic eyeliner diperkirakan akan tetap kuat di tahun

2022. Tidak ada aturan mutlak untuk menciptakan graphic eyeliner, tren ini mendorong Anda untuk menjadi

kreatif dan imajinatif dalam merangkai pola eyeliner yang sesuai dengan selera Anda. Sebagai saran, pilihlah warna eyeliner yang berani seperti biru neon dan gambarlah negative space cat-eye untuk menciptakan penampilan yang benar-benar dinamis.



### 5. POWER PINK

Inti dari tren power pink ini yakni penggunaan produk-produk yang memiliki warna pink cerah dan berani. Anda

bisa mengaplikasikan lipstick bernuansa pink yang menyenangkan pada bibir Anda atau baurkan eyeshadow pink di sudut mata Anda untuk menciptakan suasana musim semi dan musim panas pada wajah Anda.

### 6. DRAMATIC EYELASHES

Untuk mengikuti tren ini, buatlah bulu mata Anda menjadi lebih panjang dan bervolume guna menambahkan intensitas pada penampilan wajah



Anda. Dramatic eyelashes atau bulu mata yang dramatis dapat Anda ciptakan dengan menggunakan bulu mata asli menggunakan maskara terlebih

dahulu kemudian tumpuk dengan bulu mata palsu. (berbagasi sumber/dya)





### Uji Coba BPJS Kesehatan ...(dari hal 1)

**Uji Coba KRIS** akan dilakukan di 5 rumah sakit milik pemerintahan. Di 5 RS ini tak ada lagi kelas 1,2 dan 3."Berdasarkan koordinasi dengan DJSN dan Kemenkes, bahwa Juli adalah uji coba penerapan KRIS di 5 rumah sakit pemerintah saja," kata Pps Kepala Humas BPJS Kesehatan Arif Budiman, Kamis (30/6).

Terkait isu perubahan iuran, Arif menjawab saat ini tidak ada wacana tersebut. Skema dan besaran iuran masih sama dengan ketentuan BPJS sebelumnya.

Mengacu kepada Peraturan Presiden Nomor 64 Tahun 2020 Tentang Perubahan Kedua Atas Perpres Nomor 82 Tahun 2018 Tentang Jaminan Kesehatan, besaran iuran ditentukan berdasarkan jenis kepesertaan setiap peserta dalam program JKN.

Namun ia menyebut ada beberapa catatan."Bagi Peserta PPU (Pekerja Penerima Upah) atau pekerja formal baik penyelenggara negara seperti ASN, TNI, POLRI dan pekerja swasta, besaran iuran sebesar 5% dari upah, dengan rincian 4% dibayarkan oleh pemberi kerja dan 1% oleh pekerja," tutur dia.

Adapun terkait batas atas upah dasar perhitungan iuran adalah sebesar Rp 12.000.000."Untuk perhitungan iuran ini berlaku pula batas bawah yaitu upah minimum kabupaten/kota dan batas atas sebesar Rp 12.000.000," tutur dia.

Lantas bagaimana jika penghasilan pekerja memiliki penghasilan di atas Rp 12.000.000?"Perhitungan iuran dari penghasilan seseorang hanya berlaku pada jenis kepesertaan PPU, pekerja formal yang mendapat upah secara rutin dari pemberi kerjanya," jelasnya.

Dengan kata lain, acuan perhitungan tetap pada batas atas Rp 12 juta. Bila seorang pekerja memiliki gaji Rp 13 juta misalnya, maka iuran yang dibayarkan tetap 5% dari Rp 12 juta.

Anggota Dewan Jaminan Sosial Nasional (DJSN) Asih Eka Putri menjelaskan, besaran iuran nantinya akan dibayar oleh peserta sesuai dengan besaran gaji dengan prinsip gotong royong."Iuran tentunya sudah tidak relevan apabila dikaitkan dengan Kelas 1, 2, dan 3, karena tidak akan lagi ada Kelas 1, 2, dan 3," jelas Asih dikutip Kamis (30/6).

Peserta BPJS Kesehatan yang berpendapatan lebih tinggi akan membayar iuran lebih besar dibanding mereka yang pendapatannya lebih rendah. Dengan kata lain, formula besaran iuran untuk BPJS Kelas Standar ini kata Asih akan mengikuti formulasi iuran yang dijamin oleh BPJS Ketenagakerjaan.

"Jadi, ada rentang iuran, antara besaran upah antara sekian juta sampai sekian juta. Itu salah satu yang sedang kita formulasikan. Lalu, nanti ada beberapa formula lainnya. Akan tetap menjaga keadilan, prinsip ekuitas, prinsip asuransi sosial bisa ditegakkan," jelas Asih.

Kendati besaran iuran akan berbeda antara mereka yang

berpenghasilan tinggi dan rendah, namun fasilitas rawat inap yang akan didapatkan akan tetap sama.

Sempat beredar iuran yang akan diberlakukan adalah Rp 75 ribu. Namun hal tersebut dibantah, karena perlu dikaji lebih lanjut. Asih mengatakan, jika sebelumnya kelas rawat inap BPJS Kesehatan bertingkat-tingkat, ke depan tidak akan lagi berlaku seperti itu. Namun, pelayanan medis tetap sama.

"Manfaatnya baik manfaat layanan medis atau kelas rawat inap adalah menggunakan satu kriteria atau standar baku untuk seluruh peserta JKN (Jaminan Kesehatan Nasional)," jelas dia.

Untuk diketahui, iuran BPJS Kesehatan masih mengacu pada Peraturan Presiden (Perpres) Nomor 64 Tahun 2020 Tentang Perubahan Kedua Atas Peraturan Presiden Nomor 82 Tahun 2018 Tentang Jaminan Kesehatan.

Adapun daftar besaran iuran BPJS Kesehatan sebelumnya yang mengacu berdasarkan kelas adalah sebagai berikut, kelas 1 sebesar Rp 150 ribu per bulan; kelas 2 Rp 100 ribu per bulan dan kelas 3 Rp 35 ribu per bulan.

Perlu diketahui juga bahwa iuran BPJS Kesehatan khusus PPU kelas 3 sebetulnya mendapat bantuan dari pemerintah sebesar Rp 7.000 per orang per bulan, sehingga sebetulnya totalnya Rp 42.000. Perhitungan iuran BPJS Kesehatan juga akan dilakukan berdasarkan tarif, yang perlu dibayar oleh BPJS Kesehatan ke penyedia fasilitas kesehatan seperti Rumah Sakit dan Puskesmas. Perubahan kelas nantinya akan menjadikan biaya iuran BPJS Kesehatan yang lebih tinggi.

Pemerintah akan segera melakukan perubahan iuran BPJS Kesehatan menyusul kebijakan penghapusan kelas. Pemerintah akan mempertimbangkan nominal iuran BPJS Kesehatan sesuai dengan penyedia fasilitas kesehatan seperti rumah sakit dan puskesmas.

Perubahan kelas ini bisa menjadikan biaya iuran BPJS Kesehatan semakin tinggi.

Saat ini proses ketetapan tarif iuran BPJS Kesehatan setelah penghapusan kelas masih dikaji oleh Kementerian Kesehatan, Kementerian Keuangan, DJSN dan BPJS Kesehatan.

### Ingat Dampak Negatifnya

Pengamat Kesehatan Publik IDEAS, Fajri Azhari menyatakan kebijakan penghapusan kelas pada skema pembayaran BPJS Kesehatan memiliki dua dampak, positif dan negatif.

"Positifnya, secara otomatis masyarakat kelas bawah akan merasakan fasilitas kesehatan yang diterima selama ini oleh masyarakat menengah ke atas. Kuota bagi masyarakat kelas bawah menjadi bertambah sesuai kapasitas tempat tidur yang ada di rumah sakit secara general," kata Fajri.

Negatifnya, masyarakat kelas menengah ke atas berpotensi keluar dari BPJS Kesehatan dan kemungkinan pindah ke asuransi swasta dengan berbagai fasilitas yang lebih menarik."Kedepannya, yang menjadi krusial adalah penentuan besaran iuran bagi kelompok paling bawah apakah sanggup membayar jika pemerintah menetapkan harga iuran tengah-tengah," ucapnya.

Di sisi lain, lanjutnya, sejauh mana pemerintah mampu menjaga masyarakat kelas atas agar tetap menjadi peserta aktif BPJS Kesehatan."Dugaan kami pemerintah telah mapping terhadap kelompok masyarakat kelas atas yang loyal membayar iuran namun jarang menggunakan fasilitas kesehatan karena menerapkan perilaku kesehatan yang lebih baik," ucapnya lagi.

Potensi masalah lainnya, menurut Fajri, jika iuran BPJS Kesehatan ditentukan oleh besaran gaji, adalah pada sektor pekerja tak memiliki gaji tetap atau tidak bekerja."Sebenarnya besaran iuran bisa ditekan serendah

mungkin jika edukasi perilaku kesehatan di masyarakat intensif. Namun sayangnya peran ini kurang berjalan maksimal oleh puskesmas yang kebanyakan lebih didominasi oleh pengobatan," kata Fajri menjelaskan.

Ia menyatakan Kementerian Kesehatan seharusnya melakukan upaya promotif dan preventif yang setara dengan kuratif."Seharusnya simultan. Kalau Kemenkes serius dengan upaya promotif dan preventif maka mindset masyarakat lama kelamaan akan berubah. Serius dapat juga bermakna alokasi anggaran dan tenaga penyuluh kesehatan yang memadai," pungkasnya.

Sebelumnya, Anggota Komisi IX DPR RI Ashabul Kahfi berharap tidak ada kenaikan iuran jika BPJS Kesehatan menerapkan sistem kelas rawat inap standar pada bulan Juli 2022, khususnya bagi peserta Kelas III.

"Sistem itu 'kami masih sementara kami godok bersama BPJS Kesehatan. Silakan kalau memang pada akhirnya KRIS itu jadi satu pilihan. Akan tetapi, harapan saya kepada pemerintah untuk peserta BPJS kelas tiga tidak dinaikkan iurannya," kata Kahfi di Makassar, Sulawesi Selatan.

Bukan tanpa alasan, menurut politikus Partai Amanat Nasional ini, peserta BPJS kelas tiga bisa digolongkan sebagai masyarakat kurang mampu. Jika sistem KRIS harus diterapkan, menurut dia, sebaiknya untuk kelas standar. Namun, tidak untuk golongan kelas tiga."Cuma kami hargai kesadaran mereka mau membayar sebagai peserta selama ini. Jadi, iuran ini memang akan menjadi masalah jika harus dinaikkan lagi," ujarnya.

Penerapan sistem KRIS ini, kata Kahfi, perlu sosialisasi agar bisa diterima baik di tengah masyarakat. "Kadang sebuah kebijakan itu baik. Akan tetapi, karena kurang sosialisasi sehingga terjadi penolakan," katanya lagi. (hiski,rls,ist/dya)

## PESERTA DAN IURAN BPJS

### JUMLAH PESERTA PER JUNI 2021

#### ● PPU (PEKERJA PENERIMA UPAH)

Kelas 1  
29.615.812

Kelas 2  
26.905.520

#### ● BPBU (PEKERJA BUKAN PENERIMA UPAH)

Kelas 1  
3.155.283

Kelas 2  
4.822.812

Kelas 3  
22.990.520

#### ● BUKAN PEKERJA

Kelas 1  
2.530.859

Kelas 2  
135.172

### JUMLAH PESERTA BERDASARKAN KELAS PERAWATAN

Kelas 1  
35.301.954 (14,8%)

Kelas 2  
33.349.756 (15,7%)

Kelas 3  
156.257.441 (69,5%)

### KENAIKAN IURAN BPJS DARI TAHUN KE TAHUN

● 2014  
Kelas 1  
59.500 per bulan

Kelas 2  
42.500 per bulan

Kelas 3  
25.500 per bulan

#### ● 2016

Kelas 1  
80.000 per bulan

Kelas 2  
51.000 per bulan

Kelas 3  
30.000 per bulan

#### ● 2020

Kelas 1  
150.000 per bulan

Kelas 2  
100.000 per bulan

Kelas 3  
42.000 per bulan

#### ● 2021

Kelas 1  
150.000 per bulan

Kelas 2  
100.000 per bulan

Kelas 3  
35.000 per bulan





# PELUANG! SINGAPURA IZINKAN IMPOR AYAM DARI INDONESIA

**SINGAPURA**- Badan pangan Singapura (Singapore Food Agency/ SFA) memberikan izin impor atas daging ayam dan produk daging ayam dari Indonesia. Negeri Singa ini diketahui mengalami krisis ayam setelah Malaysia mulai 1 Juni 2022 menyetop ekspor ayam 3,6 juta per bulan. Kebijakan itu berimbas kepada Singapura. Negara itu ketergantungan ayam dari Malaysia karena sebanyak sepertiga unggas diimpor dari negeri Jiran itu.

"Dengan senang hati kami informasikan bahwa Indonesia telah disetujui untuk mengekspor daging ayam olahan beku, chilled, dan daging olahan ayam ke Singapura," demikian pernyataan putusan SFA di situs resmi, dikutip Kamis (30/6/2022).

Disebutkan, hingga saat ini telah ada tiga perusahaan di Indonesia yang disetujui untuk ekspor. Dimana, persetujuan ekspor harus langsung oleh SFA. Pada lampiran surat putusan tanggal 30 Juni 2022 itu tercantum, perusahaan yang sudah mendapat izin ekspor ke Singapura yaitu PT Charoen Pokphand Indonesia - Food Division dengan produk daging ayam/potong. Kemudian PT Ciomas Adisatwa - Plant Pemalang dengan

daging ayam beku/ potongnya. Terakhir PT Charoen Pokphand Indonesia, TBK dengan produk daging ayam/ olahan.

Sebelumnya, Ketua Paguyuban Peternak Rakyat Nusantara (PPRN) Alvino Antonio mengatakan Indonesia memiliki potensi untuk mengekspor ayam ke Singapura. Potensi itu karena melihat oversupply ayam di Indonesia yang mencapai 30 juta ekor per minggunya. Artinya kalau sebulan ada 4 minggu, kurang lebih pasokan ayam Indonesia mencapai 120 juta ekor per bulannya.

"Potensi itu ada. Indonesia kan over suplainya sekitar per minggu itu sekitar 30 juta ekor ayam. Berarti tonase 45 juta kilo, kurang lebih sekitar 45.000 ton seminggu. Kalau sebulan itu sekitar hampir 180.000 ton. Berarti kan ini masih bisa diekspor," ungkapnya.

Namun, Alvino mengatakan kendala yang dialami Indonesia selama ini terkait harga yang lebih mahal dari Malaysia. Jika dibandingkan, harga pokok produksi (HPP) di Malaysia sekitar Rp 14.000-15.000 per kilogram (kg), sementara Indonesia HPP-nya Rp 16.000-17.000/kg. (hiski,rls,ist/dya)

IKATAN PENASIHAT HUKUM INDONESIA (IPHI)  
SELURUH PENGURUS DPP DAN DPD SE - INDONESIA

MENGUCAPKAN

*Kongres Pemuda*  
**BHAYANGKARA**  
**KE -76**

01 JULI 2022

Polri yang Presisi mendukung Pemulihan Ekonomi dan Reformasi Struktural untuk Mewujudkan Indonesia Tangguh-Indonesia Tumbuh

**H. RAHMAT SANTOSO, SH.MH**  
KETUA UMUM DPP IPHI

- WAKIL BUPATI BUTAR
- WAKIL KETUA DPP PAN JAWA TIMUR
- WENANGSABAN PAN JAWA TIMUR
- KETUA HPP DPD PAN HAR BUTAR
- VICE PRESIDENT HARI
- KETUA DPP PESAT 18 JAWA TIMUR
- KETUA HPP HPC PEMUSA
- PANCABILA KOTA SURABAYA

Presisi

dpp\_iphi dppiphjatim dpp iphi email.dppiphi@gmail.com



## PENERIMAAN MAHASISWA BARU UNIVERSITAS ISLAM MALANG

TAHUN AJARAN  
**2022/2023**

**1**  
Peringkat

**Perguruan Tinggi Terbaik**  
Nahdlatul Ulama se-Indonesia dan PTS Terbaik se Malang Raya (Versi Kemendikbud 2020)

**3**  
Peringkat

**Perguruan Tinggi Terbaik**  
se Jawa Timur dari 328 PTS (Versi Kemendikbud 2020)

**44**  
Peringkat

**Perguruan Tinggi Terbaik**  
Tingkat Nasional dari 4.593 PTN-PTS (Versi Kemendikbud 2020)

**Kluster Utama**  
Peringkat

**Tingkat Nasional dalam Indikator Kinerja Utama (IKU) 2021**



### Jadwal Pendaftaran Mahasiswa Baru

- S1 Non Fak. Kedokteran**  
9 Februari - 6 September 2022
- S1 Fak. Kedokteran**  
5 Januari - 2 Agustus 2022
- Magister (S2) dan Doktor (S3)**  
9 Februari - 6 September 2022



081331269491 (Moh. Amin, SE., MSA.)  
082132742221 (Ahmad Danial Riyad, ST.)



Universitas Islam Malang  
dari NU untuk Indonesia dan Peradaban Dunia

Informasi selengkapnya  
klik **pmb.unisma.ac.id**  
atau datang langsung ke kampus pukul 07.30-16.30 WIB

