

TENGARA SENAYAN DIKUASAI PARTAI PENDUKUNG 02

SEBARAN WILAYAH DOMINASI PARPOL

PEMILU 2024 (SEMENTARA)

-  Partai Golongan Karya (Golkar)
dominasi di 14 provinsi

-  Partai Demokrasi Indonesia Perjuangan (PDIP)
dominasi di 10 provinsi

-  Partai Gerakan Indonesia Raya (Gerindra)
dominasi di 6 provinsi termasuk luar negeri

-  Partai Nasional Demokrat (Nasdem)
dominasi di 5 provinsi

-  Partai Keadilan Sejahtera (PKS)
dominasi di 2 provinsi

-  Partai Amanat Nasional (PAN)
dominasi di 1 provinsi.

HASIL PEMILU 2019

-  Partai Demokrasi Indonesia Perjuangan (PDIP)
dominasi di 18 provinsi termasuk luar negeri

-  Partai Golongan Karya (Golkar)
dominasi 8 provinsi

-  Partai Nasional Demokrat (Nasdem)
dominasi di 4 provinsi

-  Partai Gerakan Indonesia Raya (Gerindra)
dominasi di 4 provinsi

-  Demokrat
dominasi di 1 provinsi.

**Government (Hal.2)
 Operasi Pasar
 Beras Murah Tak 'Sakti',
 Menkeu Sri Mulyani
 Khawatirkan
 Inflasi**

Jelang dua pekan usai hari pencoblosan Pemilu 2024 digelar, Minggu (20/2/2024) pukul 15.00 WIB, 64,07% suara dari seluruh Tempat Pemungutan Suara (TPS) sudah masuk Komisi Pemilihan Umum (KPU). Hasil real count Pemilihan Legislatif (Pileg) 2024 menunjukkan tren perubahan penguasa Senayan. Dilihat dari sisi koalisi pendukung pasangan calon (paslon) calon presiden (capres) dan calon wakil presiden (cawapres), kubu partai Prabowo-Gibran unggul. Diketahui, terdapat 9 parpol nasional yang berhasil tembus ke Dewan Perwakilan Rakyat (DPR) dengan perolehan suara di atas 4%. Tercatat, 4 parpol diantaranya adalah koalisi paslon 02 yakni Partai Golongan Karya (Golkar) dengan perolehan 15,13%, Partai Gerakan Indonesia Raya (Gerindra) sebesar 13,39%, Partai Demokrat sebanyak 7,44%, dan Partai Amanat Nasional (PAN) sebesar 6,98%. Artinya dalam hitungan sementara, keempat partai itu meraup 42,94% dari total suara. Angka tersebut lebih tinggi dibanding koalisi pengusung Ganjar-Mahfud (paslon 03), PDIP dengan 16,57% dan PPP sebesar 4,04% atau bila ditotal menjadi 20,61%. Sedangkan paslon 01, Anies-Cak Imin yaitu PKB (11,68%), Nasdem (9,31%) dan PKS (7,52%). Sehingga total di angka 28,51%. Kejutan datang juga dari penguasaan wilayah. Kendati PDIP unggul secara total suara, namun Partai Golongan Karya (Golkar) mendominasi total jumlah provinsi pemenang di Indonesia sebesar 14 provinsi, lalu disusul oleh Partai Demokrasi Indonesia Perjuangan (PDIP) dengan 10 provinsi. Meski penghitungan belum usai, namun tengara koalisi Indonesia Maju menguasai parlemen menguat. Akankah mejadi kabar buruk tuntutan hak angket soal Pemilu tahun ini?

Baca di hal 11...

HASIL SEMENTARA REAL COUNT PILEG 2024 (%)

Sumber: Minggu (25/2/2024), data KPU per pukul 15:00 WIB

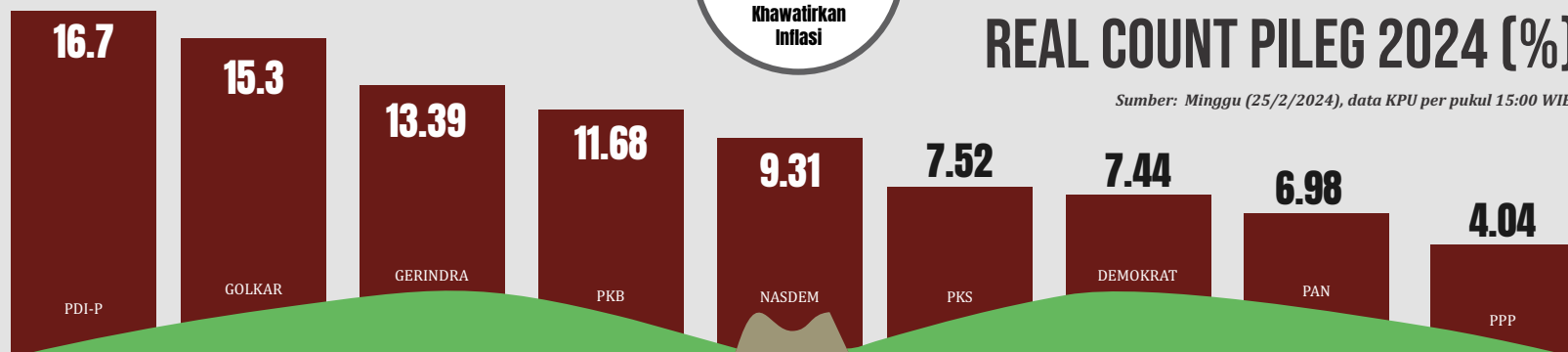

Operasi Pasar Beras Murah Tak 'Sakti' Menkeu Sri Mulyani Khawatirkan Inflasi



Perum Bulog memasok 1.000 ton beras untuk Transmart di seluruh Indonesia. (Ist)

JAKARTA- Menteri Keuangan Sri Mulyani waswas dengan kenaikan harga beras belakangan ini. Diketahui, meski sudah gencar operasi pasar beras murah, komoditas pangan utama masyarakat RI itu masih bertahan di posisi mahal. Dikatakan Menkeu, melonjaknya harga beras bisa menggerak inflasi komponen bergejolak atau volatile food.

Menkeu menuturkan, inflasi di Indonesia relatif rendah dibandingkan negara-negara maju maupun inflasi global. Inflasi Indonesia per Januari 2024 tercatat 2,57 persen dibandingkan periode yang sama pada tahun sebelumnya (year on year/yo).

"Meskipun kita juga waspada terhadap kenaikan harga beras bulanan yang mencapai 7,7 persen year to date," kata Sri Mulyani.

Sri Mulyani menuturkan, hingga 21 Februari 2024, rata-rata harga beras telah mencapai Rp 15.175 per kilogram. "Ini yang memberikan kontribusi terhadap inflasi volatile food di dalam headline inflasi kita."

Dia menyebutkan, ada beberapa harga pangan lain yang juga menunjukkan kenaikan. Yakni, bawang putih, cabai merah, daging ayam, dan telur ayam.

Menurut Sri Mulyani, ini menjadi tantangan menjelang Idul Fitri atau puasa Ramadan. Oleh sebab itu, kata dia, volatile food harus bisa segera distabilkan agar headline inflasi Indonesia terjaga rendah ketika inflasi dunia dan negara maju juga mulai menurun.

Wakil Direktur Institute for Development of Economics and Finance (Indef) Eko Listiyanto pun menanggapi pernyataan itu. Menurut dia, untuk saat ini sepertinya tidak banyak yang bisa dilakukan, mengingat produksi beras cukup

terbatas karena masih menunggu masa panen di daerah penghasil.

"Paling untuk menahan laju harga supaya tidak semakin liar, yang membuat inflasi meningkat, adalah dengan lebih banyak menggelontorkan beras SPHP (stabilisasi pasokan dan harga pangan)," ujar Eko Minggu (25/2/2024).

Eko pun menilai penurunan harga beras untuk saat ini sulit. Pelandaian harga beras baru bisa terjadi usai panen raya. "Salah satu faktor yang kurang diantisipasi oleh pemerintah adalah panic buying menjelang Pemilu, di mana Bansos masif dipercepat dan saat bersamaan kebutuhan non Bansos juga naik," tuturnya. "Di sisi lain, supply tidak bisa mengimbangi secara cepat digelar ke pasar."

Pengamat Komoditas dan Mata Uang, Lukman Leong, mengatakan bahwa satu hal yang perlu dilakukan pemerintah adalah menjual beras dengan harga murah.

"Kalau kekhawatiran inflasi dipicu oleh satu hal spesifik dalam hal ini beras, maka saya lihat pemerintah sebaiknya melakukan operasi pasar menjual beras murah," ujar Lukman ketika dihubungi pada di hari yang sama.

Menurut dia, saat ini stok beras terbilang sulit dan harganya mahal. "Saya tidak melihat opsi lain (selain jual harga murah) karena hal ini bersifat seasonal atau musiman."

Diketahui, Operasi pasar harga beras ternyata masih terpantau tinggi di beberapa daerah. Konsumen maupun penjual sama-sama mengeluhkan kenaikan harga beras ini karena turut memicu kenaikan harga bahan pangan yang lain.

Operasi Pasar Beras Tak Ampuh

Selain pasar murah, beras murah pun mulai digelontorkan. Namun, harga beras masih tetap mahal. Pengurus Harian Yayasan Lembaga Konsumen Indonesia (YLKI) Tulus Abadi menyebut peristiwa ini anomali. Pasalnya pemerintah mengklaim stok beras dipastikan aman, namun harga beras masih terpantau mahal.

Tulus heran dengan klaim pemerintah tersebut. Akurasi dan transparansi pun turut dipertanyakan.

"Kalau pasokannya ada, harusnya tidak terjadi seperti di lapangan," kata Tulus.

Tulus menduga pasokan beras yang diklaim pemerintah belum terdistribusi dengan baik. Sehingga, hal itu memengaruhi harga beras di pasaran saat ini. Pemerintah diminta transparan dan akuntabel mengenai masalah beras ini. Distribusi beras harus dipastikan sudah teratasi.

"Atau ada mafia yang mendistorsi distribusi dan market beras itu, sehingga terjadi berbagai persoalan," ujar Tulus.

Sebelumnya, Direktur Utama (Dirut) Perum Bulog Bayu Krisnamurthi memastikan harga beras yang mahal di pasaran saat ini segera turun. Sebab, stok beras di mitra Bulog melimpah.

Saat ini, ada sejumlah daerah yang mulai memasuki masa panen. Sehingga dalam waktu dekat harga beras akan kembali normal. Terkait impor beras, Bayu mengatakan akan tetap mengutamakan beras-beras lokal milik petani. Impor beras dilakukan hanya untuk memperkuat stok pangan.

Presiden Joko Widodo sempat menyebut kenaikan harga beras sebenarnya juga dialami oleh seluruh

negara. Jokowi menjelaskan harga beras naik karena produksi yang berkurang. Di Indonesia, produksi berkurang karena perubahan iklim yang ekstrim sehingga membuat gagal panen terjadi.

"Kita tahu harga beras di seluruh negara sekarang naik. Tidak hanya di Indonesia saja tapi di seluruh negara. Kenapa naik? Karena ada yang namanya perubahan iklim, ada yang namanya perubahan cuaca sehingga gagal panen, produksi berkurang sehingga harganya jadi naik," ungkap Jokowi saat memberikan bantuan beras di Gedung Kawasan Pertanian Terpadu, Kota Tangerang Selatan, Banten, Senin (19/2/2024). (wid,rls,ant,bis/dya)

PERSENTASE KENAIKAN/ PENURUNAN HARGA BAHAN PANGAN NASIONAL SETAHUN TERAKHIR (FEBRUARI 2023- FEBRUARI 2024)*

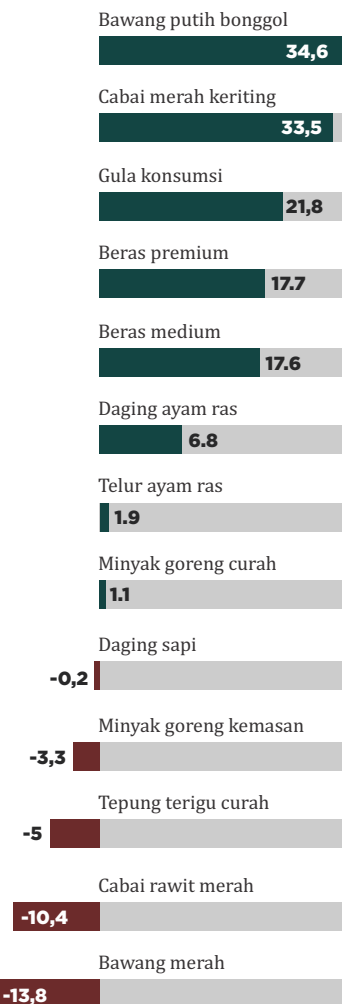

Dugaan Kecurangan Pemilu 2024 Migrant Care Kecewa 4 Laporan ke Bawaslu Ditolak

JAKARTA-Migrant Care mengaku kerap mendapatkan penolakan dari Badan Pengawas Pemilihan Umum (Bawaslu) ketika mengajukan pelaporan dugaan pelanggaran Pemilu.

"Namun, dalam beberapa catatan kami, kami empat kali melaporkan suatu kejadian kepada Bawaslu, namun selalu berbalas surat dengan hasil kajian yang tidak jelas. Laporan kami dinyatakan tidak diregistrasi, tidak memenuhi syarat materil," dalam keterangan Migrant Care, Minggu (25/2/2024).

Mereka juga mempertanyakan mekanisme penanganan dugaan pelanggaran Pemilu yang selalu didengarkan oleh Presiden Joko Widodo (Jokowi). "Padahal Presiden Jokowi selalu bilang, laporkan saja ke Bawaslu dan Mahkamah Konstitusi dalam kasus-kasus kecurangan atau dugaan kecurangan Pemilu," ucap pihak Migrant Care.

Salah satu yang membuat Migrant Care kecewa adalah tidak diusutnya laporan mereka, terkait dugaan pelanggaran Pemilu yang dilakukan calon anggota legislatif Partai Amanat Nasional (PAN) Surya Utama atau Uya Kuya.

Migrant Care sebelumnya melaporkan Uya diduga melakukan pelanggaran Pemilu dengan hadir di tempat pemungutan suara (TPS) di gedung World Trade Center (WTC) Kuala Lumpur, Malaysia, saat pencoblosan pendahuluan pada 11 Februari 2024 lalu.

"Seharusnya laporan kami ke Bawaslu itu terkait Uya Kuya, Bawaslu harus menunjukkan dong laporan kami itu tidak diregistrasi tidak memenuhi syarat gara-gara apa," kata Staf Pengelolaan Pengetahuan, Data, dan Publikasi Migrant Care, Trisna Dwi Yuni Aresta, dalam kegiatan diskusi bersama Jaga Pemilu, di Kuningan, Jakarta.

Trisna menyatakan Migrant Care mempertanyakan alasan Bawaslu menolak laporan dugaan pelanggaran Pemilu yang diduga dilakukan Uya Kuya. Menurut Trisna yang saat itu ikut bertugas menjadi pemantau Pemilu 2024 di Kuala Lumpur, Uya hadir di WTC Kuala Lumpur pada sekitar pukul 10.00 waktu setempat. Padahal, kata Trisna, Uya tidak melakukan pencoblosan di WTC Kuala Lumpur.

Dia dan timnya melihat Uya yang diduga berkampanye dengan memperlihatkan dengan menunjukkan 2 jari. Trisna mengatakan, pada saat yang bersamaan Ketua Bawaslu Rahmat Bagja serta Ketua Komisi Pemilihan Umum (KPU) Hasyim Asy'ari berada di TPS itu.



Staf Migrant Care Muhammad Santosa saat memberikan keterangan di Gedung Bawaslu RI, Jakarta. (Dok.ist)

LSI: Hanya 31,4% Anggap Curang

Di sisi lain, hasil survei Lembaga Survei Indonesia (LSI) menyatakan sebanyak 31,4 persen warga menganggap Pemilu 2024 diwarnai kecurangan. Sementara itu, 60,5 persen warga yang jadi responden menyatakan hal sebaliknya.

Direktur Eksekutif LSI Djayadi Hanan menjelaskan pertanyaan yang diberikan kepada responden yaitu, "ada yang berpendapat bahwa Pemilu 2024 diwarnai banyak kecurangan, apakah setuju dengan pendapat tersebut?".

"Ternyata jawabannya 31,4 persen menyatakan setuju dengan pendapat tersebut. Artinya 31,4 persen masyarakat menganggap pemilu diwarnai kecurangan," kata Djayadi dalam rilis survei, Minggu (25/2/2024).

Mayoritas responden atau sekitar 60,5 persen tidak setuju dengan pendapat tersebut. Mereka menilai tidak ada kecurangan dalam penyelenggaraan Pemilu 2024. Namun, menurut Hanan, jumlah 31,4 persen ini tidak bisa dianggap enteng. "Angka 31,4 persen ini sangat besar," ujarnya.

Ia menjelaskan, secara rinci, para pemilih Anies-Muhaimin adalah mayoritas responden yang menganggap Pemilu 2024 diwarnai kecurangan dengan persentase 38,1 persen.

Disusul pemilih Prabowo-Gibran sebesar 36,5 persen, dan pemilih Ganjar-Mahfud sebesar 25,4 persen. "Proporsi yang menilai pemilu curang, kalau digabungkan, mayoritas di pemilih 01 dan 03. Ini kalau kita tambahkan 38 (persen) dengan 25 (persen)," katanya.

Sementara itu, berdasarkan pilihan partai, mayoritas pemilih yang menyatakan Pemilu 2024 diwarnai kecurangan berasal dari pemilih PDIP

dengan persentase 21,9 persen. Disusul pemilih PKS dengan 19,4 persen, pemilih PKB 9 persen, dan pemilih PAN 8,1 persen.

"Di pemilih partai lain, lebih banyak proporsi yang menilai pemilu tidak curang. Tapi, lagi-lagi kalau kita lihat di sini, partai yang dukung 01 dan 03 itu memang cenderung lebih banyak proporsi yang menilai pemilu itu curang," katanya.

Survei LSI ini diselenggarakan pada 19-21 Februari 2024. Pemilihan sampel dilakukan dengan metode random digit dialing. Ada 1.211 responden yang terpilih. Wawancara responden dilakukan lewat telepon. Margin of eror survei sekitar 2,9 persen dengan tingkat kepercayaan 95 persen.

Belum ada survei sejenis yang dikeluarkan lembaga lain. Namun, saat ini Prabowo-Gibran unggul di Pilpres 2024 berdasarkan hasil hitung cepat sejumlah lembaga survei.

Demikian pula dengan hasil penghitungan dan rekapitulasi sementara KPU. Menurut penghitungan KPU per Minggu ini, Prabowo-Gibran meraup 58,82 persen suara.

Kemudian, Anies-Muhaimin 24,38 persen dan Ganjar-Mahfud 16,8 persen. Rekapitulasi suara KPU diumumkan paling lambat 20 Maret 2024.

Pasangan Anies-Cak Imin dan Ganjar-Mahfud kompak menyebut ada dugaan kecurangan di Pilpres 2024. Keduanya berencana mengajukan gugatan sengketa Pemilu 2024 ke Mahkamah Konstitusi. Belakangan, kedua kubu sepakat menggulirkan hak angket di DPR mengusut dugaan kecurangan pemilu. Di sisi lain, pasangan pemenang Prabowo-Gibran juga mengaku menjadi korban kecurangan dalam Pemilu 2024. (wid,rls,ist/dya)

PILIHAN PRESIDEN MENURUT MENERIMA/ TIDAK MENERIMA BANSOS DARI PEMERINTAH

Anies Baswedan - Muhaimin Iskandar

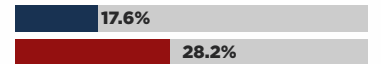

Prabowo Subianto - Gibran Rakabuming Raka



Ganjar Pranowo - Mahfud MD



Dibobot hasil Quick Count Pilpres menurut Lembaga Survei Indonesia (LSI) 14 Februari 2024

PENDAPAT BAHWA BANYAK KECURANGAN DALAM PEMILU 2024

Ya, setuju



Tidak setuju



Tidak tahu/tidak jawab

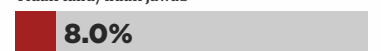

Sekitar 31,4% berpendapat bahwa pemilu 2024 diwarnai banyak kecurangan. (Survei Nasional, 19-21 Februari 2024)



Potensi Ancaman Cuaca Ekstrem BMKG Sebut Waspada di Maret hingga April

JAKARTA- Badan Meteorologi, Klimatologi, dan Geofisika (BMKG) memperingatkan potensi cuaca ekstrem selama bulan Maret-April 2024. Pihak BMKG memprakirakan Indonesia memasuki masa peralihan musim (pancaroba) selama periode tersebut.

Kepala BMKG Dwikorita Karnawati menyebut, berdasarkan analisis dinamika atmosfer, BMKG mendapati bahwa musim hujan telah terlewati di berbagai wilayah Indonesia, khususnya wilayah selatan. Hal tersebut mengindikasikan masa peralihan musim akan datang pada bulan Maret hingga April.

"Selama periode pancaroba, masyarakat perlu meningkatkan kewaspadaan dan antisipasi dini terhadap potensi cuaca ekstrem seperti hujan lebat dalam durasi singkat yang dapat disertai kilat/petir dan angin kencang, angin puting beliung, dan fenomena hujan es," kata Dwikorita melalui siaran pers, Minggu (25/2/2024).

Menurut Dwikorita, musim pancaroba salah satunya dicirikan pola hujan yang umum terjadi pada sore hingga malam hari dengan didahului udara hangat dan terik pada pagi hingga siang hari.

Ia menyebut hal itu terjadi karena radiasi matahari yang diterima pada pagi hingga siang hari cukup besar dan memicu proses konveksi (pengangkatan massa udara) dari permukaan bumi ke atmosfer sehingga memicu terbentuknya awan.

Lebih lanjut, pada periode tersebut, Dwikorita menyebut karakteristik hujan cenderung tidak merata dengan intensitas sedang



Dampak puting beliung di Kabupaten Sumedang menyebabkan 13 pabrik dan 662 rumah rusak. (ant)

hingga lebat dalam waktu singkat. Jika kondisi atmosfer menjadi labil/tidak stabil maka potensi pembentukan awan konvektif seperti awan Cumulonimbus (CB) akan meningkat.

"Awan CB inilah yang erat kaitannya dengan potensi kilat/petir, angin kencang, puting beliung, bahkan hujan es. Bentuknya seperti bunga kol, warnanya ke abu-abuan dengan tepian yang jelas," kata Dwikorita.

"Curah hujan yang lebat menjadi salah satu pemicu bencana hidrometeorologi, seperti banjir bandang dan tanah longsor. Karenanya, kepada masyarakat yang tinggal di daerah perbukitan yang rawan longsor, kami juga mengimbau untuk waspada dan berhati-hati," lanjutnya.

Perempuan yang pernah menjadi Rektor Universitas Gadjah Mada (UGM) Yogyakarta pun mengimbau masyarakat agar menjaga kesehatan untuk kondisi cuaca yang cepat berubah akibat pancaroba. Masyarakat pun diminta menyesuaikan aktivitas luar ruangan dan mempersiapkan alat pelindung diri dari terik matahari atau hujan seperti payung, topi, atau jas hujan.

Sementara itu, Deputi Bidang Meteorologi BMKG Guswanto mengatakan bahwa berdasarkan monitoring yang dilakukan BMKG, terdapat beberapa fenomena atmosfer yang terpantau masih cukup signifikan dan dapat memicu peningkatan curah hujan yang disertai kilat/angin kencang di berbagai wilayah Indonesia.

Fenomena-fenomena tersebut di antaranya adalah aktivitas monsun Asia yang masih dominan. Kedua, aktivitas Madden-Julian Oscillation (MJO) pada kuadran 3 (Samudra Hindia Bagian Timur) yang

diprediksi akan memasuki wilayah Pesisir Barat Indonesia pada beberapa pekan ke depan.

Ketiga, adanya aktivitas gelombang atmosfer di sekitar Indonesia bagian selatan, tengah, dan timur. Keempat, terbentuknya pola belokan dan pertemuan angin yang memanjang di Indonesia bagian tengah dan selatan.

Guswanto mengingatkan, fenomena-fenomena atmosfer tersebut berkontribusi pada terjadinya fenomena cuaca ekstrem di berbagai wilayah Indonesia.

Adapun, Kepala Pusat Meteorologi Publik BMKG Andri Ramdhani mengingatkan bahwa, selama musim pancaroba, potensi terjadinya angin puting beliung juga ikut meningkat. BMKG pun mengimbau masyarakat senantiasa waspada dan memantau informasi dan peringatan dini cuaca yang dirilis BMKG.

BRIN soal Pemicunya

Di sisi lain, Jawa disebut berpotensi mengalami cuaca ekstrem sepanjang 21-28 Februari 2024. Ini disampaikan oleh Dr Erma Yulihastin Pakar Klimatologi dari Pusat Riset Iklim dan Atmosfer Badan Riset dan Inovasi Nasional (BRIN) melalui cuitannya di X. Melalui akun X miliknya @EYulihastin, Dr Erma menyampaikan kemungkinan hujan deras di daerah Jawa.

"Update: hujan deras di atas laut Jawa semakin meluas karena diperparah dengan aliran hujan dari Kalsel. Seiring angin laut menguat sore ini, hujan di laut akan masuk ke darat dan memperparah hujan yang telah terbentuk di darat saat ini. Kondisi ini dapat memicu cuaca ekstrem di Jawa," tulisnya.

Di tweet selanjutnya, Dr Erma mengatakan bahwa terbaca Jawa Tengah mulai membentuk pola-pola ekstrem antara lain squall line memanjang dari Pati-Blora dan bow echo yang terbentuk secara mikro di atas Karanganyar-Surakarta.

Squall line adalah fenomena cuaca ekstrem berbentuk garis memanjang. Sementara bow echo merupakan fenomena cuaca ekstrem yang bentuknya V-Shape dalam pantauan radar.

Lebih lanjut, lulusan Institut Teknologi Bandung ini mengatakan bahwa cuaca ekstrem selama dasarian 3 Februari (21-28) dipengaruhi oleh dua hal. Pertama adalah siklon tropis Lincoln utara Australia. "2. Kenaikan suhu muka laut Jawa, dan terpanas (+1,4°C) di laut utara Semarang. Inilah yg bikin hujan di laut Jawa tertarik dg kuat menuju darat (pesisir utara)," tandasnya. (wid,rls,x,bmkg/dya)



Kondisi banjir di sejumlah wilayah di Sleman maupun kota Yogyakarta Minggu, (25/02/2024) sore.

PERINGATAN DINI CUACA WILAYAH JAWA TIMUR

● Wilayah Tidak Terdampak

● Wilayah Potensi Meluas

● Wilayah Peringatan Dini

📅 25 FEBRUARI 2024
Masa Berlaku Peringatan Dini
19:35 21:25 WIB

Potensi terjadi hujan dengan intensitas sedang hingga lebat yang dapat disertai kilat/petir dan angin kencang



Sumber: infoBMKG

Gempa Magnitudo 5,7 Guncang Banten, Genteng Berjatuh

SURABAYA - Gempa dengan magnitudo 5,7 di Bayah, Banten dan membuat genteng rumah warga berjatuh, Minggu (25/2/2024). Guncangannya terasa hingga di beberapa wilayah Jakarta.

Gempa di Banten ini terjadi pada pukul 20.07 WIB. Lokasi gempa berada di 7.57 lintang selatan dan 105.94 bujur timur. Gempa berpusat di 79 Km barat daya Bayah-Banten. "Kedalaman 10 Km," tulis BMKG.

Gempa di Banten ini terasa di sejumlah wilayah di Jakarta dan sekitarnya. Gempa dirasakan di Jakarta Utara. Gempa dirasakan dengan getaran ringan di Tanjung Priok, Jakarta Utara, Minggu (25/2/2024). Gempa terasa sekitar pukul 20.10 WIB.

Selain itu, gempa juga dirasakan di Tenjo, Kabupaten Tangerang. Getaran juga dirasakan di Pancoran, Jakarta Selatan.

Sementara, warga Bayah, Kabupaten Lebak, Banten, menceritakan detik-detik saat gempa terjadi, di mana mereka melihat genteng bangunan jatuh. Dikutip dari detik.com, Warga bernama Iis mengatakan, ia baru selesai salat ketika terjadi gempa bumi. Begitu merasakan ada guncangan, ia pun keluar ruangan.

"Lumayan kencang terasa

guncangan gempanya. Langsung keluar ruangan, pas di luar itu sempat lihat ada genteng yang jatuh," kata Iis, Minggu (25/2/2024).

Iis menjelaskan, genteng yang jatuh itu tidak banyak. Gentengnya juga tidak menimpa warga. "Nggak banyak yang jauh, sepertinya dua atau tiga saja. Alhamdulillah tidak ada yang terluka," tuturnya.

Iis belum memeriksa secara detail kerusakan yang terjadi akibat gempa bumi. Saat ini, ia mengaku kondisi sudah normal dan kembali melanjutkan aktivitas.

Kalau kerusakan yang lain seperti dinding retak belum ketahuan ya belum ngecek, mungkin besok baru diperiksa termasuk genteng yang tadi jatuh," pungkasnya.

Sementara itu, Gempasusulan kembali terjadi di Bayah, Banten. Kali ini berkekuatan Magnitudo 3,4. "Gempa Mag:3.4, Lok:7.53LS, 105.96BT (74 km barat daya Bayah-Banten)," tulis BMKG di X, Minggu (25/2/2024).

Gempa susulan ini terjadi pukul 21.32 WIB. Gempa ada pada kedalaman 13 kilometer. Gempa susulan pertama terjadi pada pukul 20.34 WIB dengan kekuatan Magnitudo 2,7. Pada pukul 21.02.06 WIB gempa kembali terjadi di Bayah dengan kekuatan magnitudo 3,4.

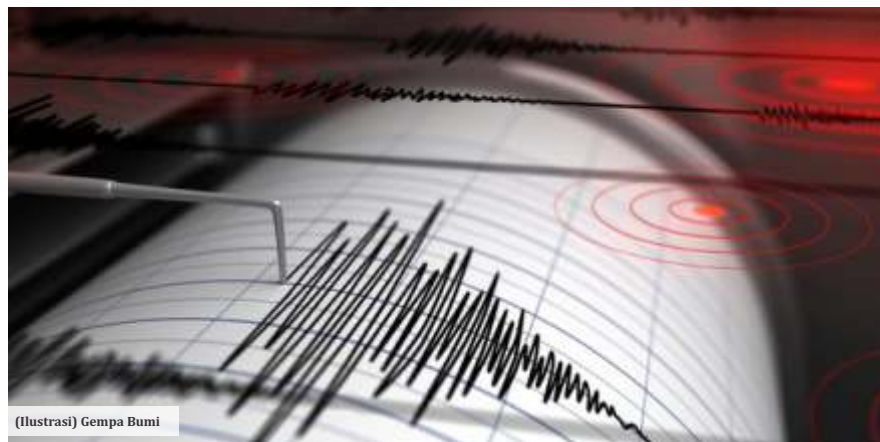

(Ilustrasi) Gempa Bumi

Terkait dengan peristiwa tersebut, Badan Penang-gulangan Bencana Daerah (BPBD) Lebak belum menerima laporan kerusakan pascagempa bumi. Tim relawan masih dikerahkan untuk mencari informasi di lapangan. "Untuk laporan kerusakan belum ada," kata Kepala BPBD Lebak Febby Rizky Pratama saat dimintai konfirmasi, Minggu (25/2/2024).

Febby menjelaskan relawan di setiap kecamatan masih mencari informasi kerusakan akibat gempa bumi. "Relawan kami di 28 kecamatan masih mencari informasi dampak yang terjadi akibat gempa di Bayah,"

tuturnya.

Lebih lanjut, Febby menjelaskan kondisi pascagempa sudah kondusif. Warga sudah melanjutkan aktivitasnya. "Kondisi pascagempa sudah kondusif, warga sudah kembali beraktivitas atau beristirahat yah," pungkasnya.

Untuk diketahui, gempa bumi dengan kekuatan M 5,7 terjadi di Bayah, Banten. Gempa ada pada kedalaman 10 kilometer. BMKG menyebut gempa tidak berpotensi menimbulkan gelombang tsunami. "Tidak berpotensi tsunami," katanya. (lut/dya)

Virus Misterius Serang Sapi di Sampang



Ilustrasi sapi yang rentan terserang virus di masa pancaroba

SAMPANG - Virus misterius yang menyerang hewan ternak membuat peternak sapi di kawasan Kabupaten Sampang. Virus misterius itu mengakibatkan sejumlah sapi ternak mengalami sakit mirip flu pada manusia.

Kabid Peternakan dan Kesehatan Hewan Dinas Peternakan Disperta

Sampang, Arif Rahman Hakim, menjelaskan jika gejala yang terjadi pada ternak seperti yang disampaikan warga kemungkinan virus Bovine Ephemeral Rever (BEF) atau demam 3 hari.

"Biasanya BEF atau demam tiga hari ini sering muncul di musim pancaroba seperti sekarang. Cara menanganinya yakni dengan mengompres serta memebrikan jahe,kunyit dicampur gula merah untuk diminumkan kepada hewan ternak," sambungnya.

Tidak hanya itu, Arif juga mengimbau kepada pemilik ternak untuk menjaga kebersihan kandang dan lingkungan sekitar. "Jika ada hewan ternak yang sakit segera menghubungi petugas terdekat,"

pungkasnya.

Sementara, salah satu peternak sapi, Hosni, asal Dusun Durbugan, Desa Rabasan, Kecamatan Camplong, Kabupaten Sampang, mengatakan bahwa hewan ternak miliknya saat ini sedang sakit menyerupai flu.

"Sapi saya mendadak sakit mirip flu manusia, karena bersin-bersin dan demam," ujarnya, Minggu (25/2/2024).

Dengan kondisi itu, Hosni mengaku hanya mampu memberi obat-obatan seadanya seperti ramuan tradisional. "Hanya saya kasih ramuan-ramuan tradisional untuk menjaga stanima, karena saya khawatir salah jika diberikan obat pabrik," katanya.

Peralihan musim kemarau ke penghujan atau sebaliknya (pancaroba), rentan memicu penyakit. Penyakit tersebut diantaranya Bovine Ephemeral Fever (BEF), juga disebut penyakit demam salah satu, penyakit yang paling banyak menyerang hewan ternak baik sapi, kambing maupun domba. Serta tetap mewaspadaai terhadap penyakit mulut dan kuku

atau PMK.

Jika sapi menderita gejala bovine ephemeral fever atau bef. Biasanya terdapat gejala hewan sapi maupun kambing mengalami demam 3 hari, tidak ada nafsu makan, nafas terengah-engah dan mengalami kaki pincang.

BEF merupakan penyakit sapi yang bersifat akut disertai demam, dengan angka kesakitan (morbiditas) tinggi. Akan tetapi menurut Ludvi angka kematiannya (mortalitas) rendah. Yakni penyakit virus yang ditularkan oleh serangga dengan cara menggigit atau menghisap darah.

Oleh sebab itu pihaknya mewanti-wanti kepada petani dan peternak agar menjaga kebersihan lingkungan kandang. Karena pada musim pancaroba populasi serangga lebih banyak.

Untuk itu, adapun cara untuk mencegah hewan ternak agar tidak terserang penyakit tersebut. Supaya diberikan makanan dan air minum yang cukup, serta diberikan asap atau belerang guna mencegah serangga penyakit.(lut/dya)

Berdayakan Ekonomi Lokal Kota Malang Diskopindag Gebef Klinik Bisnis-Konsultasi Ahli

MALANG - Dinas Koperasi, Perindustrian, dan Perdagangan (Diskopindag) Kota Malang menggeber Klinik Bisnis, Kelas Teori, hingga Konsultasi Ahli. Langkah ini dilakukan untuk memberdayakan pelaku UMKM lokal. Tak sekadar membantu mengatasi tantangan, tapi juga meningkatkan kapasitas usaha.

Staf Bidang Usaha Mikro Diskopindag Kota Malang, Firsty Cynthia Nanda mengatakan, klinik bisnis sendiri merupakan sebuah program terbaru yang diselenggarakan secara rutin pada hari Selasa dan Kamis. Menurut Nanda, tak hanya memberikan pelatihan dasar kepada pelaku UMKM, di Klinik Bisnis, juga menyediakan jasa konsultasi bagi para peserta.

"Klinik Bisnis ini menjadi wadah untuk pelaku UMKM konsultasi, menambah ilmu dan menyelesaikan masalah yang ada sehingga mereka merasa terbantu," ujar Nanda pada Minggu (25/2/2024).

Meskipun dalam Klinik Bisnis telah disediakan sesi konsultasi bagi para pelaku UMKM, Nanda menyebut bahwa konsultasi tersebut masih bersifat umum dan terbatas pada aspek-aspek pelatihan dasar berusaha. Oleh karena itu, menurutnya Diskopindag juga tetap menyediakan



Pj Ketua TP-PKK Kota Malang, Hanik Wahyu Hidayat, saat meninjau salah satu stan produk UMKM Kota Malang di MCC. (Dok. Prokopim Kota Malang)

Kelas Konsultasi setiap akhir bulan yang melibatkan konsultan ahli dari berbagai bidang.

Dalam kelas ini, para pelaku UMKM dapat mendengarkan dan mendapatkan solusi dari ahli yang berfokus pada laporan keuangan, manajemen, pemasaran, hingga inovasi produk. "Jadi di situ kita punya 6 konsultan ahli di bidangnya. Kita ada spesifikasi tertentu yaitu 3 di antaranya adalah dosen," terang Nanda.

Dalam konteks ini, Nanda menjelaskan bahwa ketiga dosen yang menjadi konsultan tersebut merupakan Dosen Fakultas Teknik Pertanian (FTP) UB yang mengajarkan bahan tambahan pangan. Hal ini meliputi bagaimana para pelaku UMKM dapat menghitung 'tanggal kadaluarsa' atau masa 'baik digunakan sebelum' pada produknya masing-masing.

"Terus bahan kimia apa yang aman, yang bisa ditambahkan ke produk agar menambah daya visual, masa

ketahanan juga," tambahnya.

Lebih lanjut, Nanda juga menyebut pentingnya pendekatan holistik yang terlihat dalam keterlibatan pelaku UMKM yang telah sukses sebagai pembimbing. Menurut Nanda, Diskopindag juga telah berkolaborasi dengan konsultan digital marketing dari start-up lokal, memastikan bahwa pelaku UMKM mendapatkan wawasan yang relevan dengan perkembangan tren digital.

Namun tidak hanya memberikan pelatihan, Diskopindag Kota Malang juga menargetkan sekitar 100 pelaku UMKM untuk mendapatkan pendampingan selama satu tahun ini. "Per bulan ada agenda untuk perombakan atau lebih ke perbaikan. Jadi di bulan pertama ada perbaikan legalitas, selanjutnya packaging, laporan keuangan, bulan selanjutnya mungkin baru manajemen, dan seterusnya sampai satu tahun," jelas Nanda.

Diakhir, Nanda berharap agar melalui pendampingan dan pembinaan dari Diskopindag Kota Malang ini, setidaknya mampu meningkatkan skala usaha pelaku UMKM. Selain itu, dengan program-program yang diberikan, ia berharap agar pelaku UMKM tidak lagi kesulitan jika menemui kendala dalam usahanya. (Santi/Dya)

Evaluasi Pelaksanaan Sub PIN Polio, Dinkes Kota Batu Ungkap Opsi Putaran Ketiga

BATU - Dinas Kesehatan (Dinkes) Kota Batu akan melaksanakan evaluasi terkait pelaksanaan Sub Pekan Imunisasi Nasional (PIN) Polio putaran kedua. Langkah ini untuk mempersiapkan opsi vaksin putaran ketiga.

Fiketahui, Sub PIN Polio putaran kedua di Kota Batu telah dilaksanakan sejak 19-25 Februari 2024, usai pelaksanaan putaran pertama pada 15-20 Januari 2024 lalu.

Dinkes Kota Batu melalui Kepala Puskesmas Batu, Yongki Orris menegaskan, evaluasi hasil imunisasi putaran kedua ini penting dilakukan untuk menentukan langkah berikutnya. Ia juga mengharapkan masyarakat untuk tetap mendukung upaya ini guna menciptakan lingkungan yang aman dan bebas dari risiko penyebaran polio.

"Jika setelah dilakukan vaksin putaran kedua ini ditemukan kasus, kita akan lakukan vaksin putaran ketiga. Tetapi jika tidak (ditemukan kasus) maka cukup dengan dua putaran ini," ujar Yongki, saat dikonfirmasi awak media, Minggu (25/2/2024).

Diketahui sebelumnya,

pelaksanaan Sub PIN Polio ini dilakukan secara serentak, usai Direktorat Jenderal Pencegahan dan Pengendalian Penyakit (P2P) Kementerian Kesehatan (Kemenkes) RI mendapatkan laporan ditemukannya tiga penyakit kasus lumpuh layu akut yang disebabkan oleh Virus Polio Tipe Dua. Adapun dua kasus ditemukan di provinsi Jawa Tengah dan Jawa Timur pada Desember 2023 lalu. Sedangkan satu kasus lainnya ditemukan di Jawa Timur pada 4 Januari 2024.

Lebih lanjut terkait Sub PIN polio di Kota Batu, Yongki menyebutkan bahwa kegiatan ini melibatkan sejumlah fasilitas kesehatan dan pendidikan. Di antaranya termasuk Puskesmas, Puskesmas Pembantu (Pustu), Polindes, Pondok kesehatan Desa (Ponkesdes), Posyandu, serta lembaga pendidikan mulai dari PAUD, TK, SD, hingga MI.

"Ini adalah upaya perlindungan untuk anak balita sampai usia dibawah 8 tahun. Jadi setelah kita berikan vaksin pada putaran pertama, kita kembali memberikan vaksin pada putaran kedua ini," terangnya.

Sementara itu, Koordinator

Pencegahan, Pengendalian Penyakit, dan Penanganan Bencana Dinkes Kota Batu, Susana Indahwati menambahkan, sasaran imunisasi Sub PIN Polio di Kota Batu mencapai 25.690 anak, yang termasuk dalam kelompok usia 0 sampai 7 tahun.

Menurut Susana, meskipun status imunisasi pada masing-masing anak sudah lengkap, ia mengimbau agar para orangtua tetap mengikutsertakan anaknya dalam program Sub PIN Polio ini, demi meningkatkan kekebalan tubuh. Ia menjelaskan, vaksin yang digunakan dalam imunisasi ini yaitu jenis novel Oral Polio Vaksin tipe 2 atau nOPV2, yang diberikan sebanyak dua tetes dengan interval minimal satu bulan setelah pelaksanaan putaran pertama.

"Petugas kesehatan kami telah bergerak sejak Senin (19/2/2024) untuk menyukseskan kegiatan imunisasi ini. Kemudian pada putaran



Pelaksanaan Sub PIN Polio Putaran kedua di Kota Batu. (Dok Dinkes Kota Batu)

pertama Sub PIN Polio di Kota Batu, dari target sasaran penerima vaksin sebanyak 24.677 anak, telah terealisasi sebanyak 25.690 anak. Sehingga pada putaran kedua ini, target penerima vaksin polio ditetapkan sebanyak 25.690 anak, atau sama dengan capaian pada putaran pertama," jelas Susana. (Santi/Dya)

Dr. ADYA HERMAWATI, SE, MM

GURU BESAR KE-7 UNIVERSITAS WIDYAGAMA MALANG

PUNCAK Dies Natalis ke-53 Universitas Widyagama (UWG) Malang ditandai dengan pengukuhan Prof. Dr. Adya Hermawati, SE, MM sebagai guru besar ke-7 di UWG Malang. Dalam acara ini, Prof. Adya memaparkan hasil penelitiannya yang mengungkap peran penting keseimbangan antara pekerjaan dan kehidupan, dalam mengoptimalkan kualitas kinerja Sumber Daya Manusia (SDM).

Sebelumnya diketahui, Prof. Adya berhasil meraih gelar guru besar dalam bidang ilmu Manajemen dengan penelitian berjudul 'Memaksimalkan Potensi SDM melalui Quality of Work Life: Strategi dan Dampaknya terhadap Kinerja Organisasi.' Dalam orasinya, ia memaparkan hasil penelitian yang telah dilakukannya sejak tahun 2009 hingga 2023.

Teori yang dikembangkannya, yakni Teori Quality of Work Life, menjadi fokus utama. Terlebih jika dihubungkan dengan isu 'work-life balance,' khususnya yang sedang marak di kalangan anak muda melalui media sosial saat ini. Ia menekankan, menjaga keseimbangan antara pekerjaan dan kehidupan pribadi berpengaruh langsung pada kesehatan mental individu.

"Karena prinsip itu juga berkaitan dengan kinerja organisasi yang bergantung pada kualitas kinerja SDMnya. Organisasi wajib menyadari ini dan memaksimalkan potensi SDM melalui peningkatan quality of work-life," ujar Prof. Adya, ditemui di Hall Widya Graha Kampus II, Sabtu (24/2/2024).

Lebih lanjut, dalam 14 tahun perjalanannya mengembangkan penelitian ini, Prof. Adya juga mengungkap kemungkinan kendala yang dapat dihadapi oleh suatu organisasi atau instansi dalam mengadopsi teori ini. Terutama terkait dengan implementasi seluruh sembilan indikator Quality of Work Life.

Ia menyadari, tidak seluruh organisasi, lembaga, ataupun instansi di Indonesia, yang sepenuhnya telah menerapkan 9 indikator tersebut, dan hal ini menjadi tantangan dalam upaya mengoptimalkan kinerja individu.

"Jadi mungkin organisasi itu tidak sepenuhnya mengimplementasikan 9

indikator itu. Mungkin ada 5, 6, atau paling banyak 7. Padahal teori itu merupakan ujung tombak yang bisa mendorong atau mengoptimalkan kinerja individu. Kemudian berkontribusi kepada kinerja organisasi, lembaga, institusi. Nah supaya bisa mengoptimalkan kinerja individu, saran saya ya aspek quality of work life itu diimplementasikan," tambahnya.

Prof. Adya juga mengungkap adanya dukungan konsisten dari Kemendikbud RI, melalui dana penelitian sebesar Rp 300 juta pada 2023 dan Rp 483 juta pada 2020. Menurutnya, dukungan tersebut menjadi pendorong utama dalam mengembangkan Teori Quality of Work Life sejak 2009 ini.

Terpisah, Rektor UWG Malang, Dr. Anwar, S.H., M.Hum, menambahkan, pengukuhan Prof. Adya ini menandai perkembangan positif di lingkungan akademis UWG. Menurutnya, saat ini UWG Malang resmi memiliki total 10 guru besar, termasuk penambahan 4 guru besar baru dalam tahun ini.

Rektor Anwar menekankan, gelar profesor bukanlah puncak karier, melainkan titik awal untuk mengembangkan karya ilmiah, akademik, dan sosial yang dapat memberikan kontribusi nyata bagi bangsa dan negara. Menurutnya, kinerja universitas diukur bukan hanya dari jumlah profesor, tetapi juga dari dampak positif yang dihasilkan

oleh para profesor dalam melahirkan karya terbaik setelah memperoleh gelar.

Profil

Prof. Adya Hermawati, SE, MM, merupakan sosok perempuan yang lahir di Rembang pada 5 April 1968. Adya memulai karirnya setelah lulus dari Akademi Keuangan dan Perbankan (Akubank) Semarang jurusan D3 Akuntansi pada tahun 1991.

Usai lulus, Adya mengawali langkahnya di dunia kerja dengan menjadi pegawai perbankan swasta. Namun, semangat untuk terus belajar membawanya ke tingkat pendidikan lebih tinggi.

Dengan tekad dan usaha keras, Adya berhasil menabung dan melanjutkan pendidikan S1 di Universitas Widyagama jurusan Manajemen, lulus pada tahun 1993.

Setelah menyelesaikan studi sarjananya, Adya terus berkontribusi dalam dunia perbankan swasta sebelum akhirnya memperoleh kesempatan untuk berkarir sebagai pengajar di Universitas Widyagama Malang.

Perjalanan pendidikan Prof. Adya tak berhenti di situ. Prestasinya semakin bersinar dengan meraih gelar Master Manajemen di Universitas

Muhammadiyah Malang (UMM) pada 2003 silam dan berhasil menyelesaikan studi S3 Manajemen di Universitas Brawijaya pada tahun 2011.

Selama berada di UWG Malang, Adya juga meniti berbagai jabatan struktural, seperti Kepala Unit Pengendalian Mutu, Kepala Badan Pengendalian Mutu, Sekretaris Jurusan Prodi Manajemen, Sekretaris Senat Fakultas Ekonomi, dan menjadi Pengelola Jurnal Manajemen Akuntansi Fakultas Ekonomi (Santi Wahyu/Lenteratoday)



Prof. Adya Hermawati, SE, MM, guru besar ke 7 Universitas Widyagama Malang, Sabtu (24/2/2024). (Santi/Lenteratoday)

DIET PENDERITA AUTOIMUN, CUKUP 4 SEHAT 5 SEMPURNA

KASUS autoimun semakin banyak ditemukan, bahkan di kalangan artis. Palsunya, salah satu yang menjadi penyebab adalah tingkat stres yang tinggi.

Dokter spesialis penyakit dalam, dr. Pande Ketut Kurniari menyebutkan, autoimun adalah penyakit yang terjadi ketika sistem imun menyerang diri sendiri.

Sistem imun yang seharusnya baru aktif ketika kita mengalami infeksi, baik kuman, bakteri, atau alergi.

Tapi justru muncul dan menyerang diri sendiri stres, paparan bahan kimia, pestisida, dan polusi lainnya, merokok, dan memiliki berat badan atau obesitas.

Untuk mencegah imun tubuh tetap terkendali, penderita autoimun harus menerapkan pola hidup sehat, menghindari stres dan makanan-makanan yang sehat.

Menurut dr. Pande, penderita autoimun juga tidak perlu menerapkan diet yang menghindari makanan tertentu untuk mencegah

autoimun kambuh.

"Makanannya cukup 4 sehat 5 sempurna, harus ada kandungan karbohidratnya. Kalau memang membatasi nasi, karbohidratnya bisa kita ambil dari kentang, dari ketela, jagung. Protein juga harus cukup, misalkan kita vegan, bisa ambil dari kacang-kacangan. Jangan terlalu restriksi terhadap satu aturan makanan," ujarnya.

Namun, ada pengecualian untuk mengurangi asupan tertentu jika autoimun sudah menyebabkan gangguan pada organ tertentu.

"Misalnya autoimunnya sudah menyebabkan gangguan fungsi ginjal, di sini protein harus dibatasi. Tapi secara umum tetap harus ada asupan semua gizi, cuma jumlahnya aja yang dikurangi," ungkapnya.

Selain itu, asupan mineral juga tak boleh ketinggalan, karena kekurangan mineral akan berpengaruh pada masalah kesehatan lain.

Misalnya kurang kalsium, akan menimbulkan risiko osteoporosis,

kemudian kekurangan Magnesium dan Zinc juga bisa berpengaruh pada kekuatan otot.

"Misalkan autoimun tidak bisa makan sayur atau daging, jangan tidak makan sama sekali, nanti malah jadi anemia, malah jadi defisiensi besi, itu karena kurang makan. Jadi konsepnya 4 sehat 5 sempurna, karbohidrat, protein, mineral harus tetap ada. Tidak perlu makanan yang mahal, makanan sehari-hari bisa dikonsumsi seperti biasa," tegasnya. Adapun, makanan yang perlu dihindari adalah makanan yang mengandung pengawet, pewarna, pewangi, dan makanan kaleng, karena justru bisa merangsang imun tubuh secara berlebihan.

"Jangan terlalu stres memikirkan makanan apa yang bisa dan tidak dimakan. Jangan juga terpaku pada iklan ketika autoimun harus makan A atau B saja, diet tertentu," tambahnya.

Penyakit autoimun adalah respon imun yang mengakibatkan kerusakan pada jaringan tubuh serta mengganggu fungsi fisiologis tubuh.

Penyakit autoimun terjadi ketika sistem kekebalan tubuh terlalu aktif, sehingga menyerang dan merusak jaringan tubuh.

Normalnya, sistem kekebalan tubuh menciptakan protein yang disebut antibodi yang berfungsi melindungi tubuh dari zat-zat berbahaya seperti virus, sel kanker, dan racun.

Namun, dengan gangguan autoimun, sistem kekebalan tubuh tidak dapat membedakan antara virus dan sel yang sehat. Penyakit ini dapat menyerang bagian tubuh manapun dengan tanda klasik autoimun berupa inflamasi.

Melansir laman Cleveland Clinic, Kamis (2/11/2023), beberapa ahli menyarankan untuk mengadaptasi gaya hidup sehat sebagai upaya mencegah penyakit autoimun, seperti olahraga teratur, menghindari rokok, mengonsumsi makanan sehat dan bergizi, dan membatasi asupan makanan olahan atau berpengawet (Bisnis)



"Makanannya cukup 4 sehat 5 sempurna, harus ada kandungan karbohidratnya. Kalau memang membatasi nasi, karbohidratnya bisa kita ambil dari kentang, dari ketela, jagung. Protein juga harus cukup, misalkan kita vegan, bisa ambil dari kacang-kacangan. Jangan terlalu restriksi terhadap satu aturan makanan,"

Dokter spesialis penyakit dalam, dr. Pande Ketut Kurniari

AMAZON, MICROSOFT, HINGGA NVIDIA SUNTIK DANA KE STARTUP HUMANOID

BOS AMAZON, Nvidia, Open AI, Microsoft, dan berbagai perusahaan investasi beramai-ramai menyuntikan dana di Figure AI, perusahaan rintisan (startup) yang mengembangkan robot mirip manusia atau humanoid.

Mengutip Bloomberg, Sabtu (24/2/2024), CEO Amazon Jeff Bezos berkomitmen menyuntikan dana sebesar US\$100 juta atau sekitar Rp1,55 triliun (asumsi kurs Rp15.594/US\$) melalui perusahaannya Explore Investment LLC.

Sementara itu, Microsoft menyuntikan US\$95 juta atau Rp1,4 triliun. Lalu, Open AI memberikan dana US\$5 juta. Diketahui, Open AI pernah hampir mengakuisisi startup yang satu ini.

Kemudian, Nvidia dan perusahaan dana afiliasi Amazon masing-masing memberikan US\$50 juta atau Rp779 miliar.

Perusahaan-perusahaan teknologi lainnya juga terlibat. Perusahaan modal ventura Intel Corp. mengucurkan dana sebesar \$25 juta, dan LG Innotek menyediakan \$8,5 juta.

Sementara itu, grup investasi Samsung memberikan dana sebesar \$5 juta. Penyokong pendanaan juga termasuk perusahaan modal ventura Parkway Venture Capital yang menginvestasikan \$100 juta dan Align Ventures yang menyediakan \$90 juta.

ARK Venture Fund juga berpartisipasi dengan memberikan dana sebesar \$2,5 juta, sementara Aliya Capital Partners menginvestasikan dana sebesar \$20 juta. Investor lainnya termasuk Tamarack dengan investasi sebesar \$27 juta, Boscolo Intervest Ltd. dengan investasi sebesar \$15 juta, dan BOLD Capital Partners

dengan investasi sebesar \$2,5 juta.

Dukungan ini tidak terlepas optimisme mereka tentang industri kecerdasan buatan (artificial intelligence/AI), terutama dengan keberhasilan OpenAI.

Para perusahaan investor ini melihat Figure AI berpotensi menjadi pemimpin pasar. Perjanjian pendanaan diketahui akan ditandatangani pada Senin (26/2/2024).

Adapun, target dari putaran pendanaan ini adalah sebesar US\$675 juta atau Rp10,5 triliun yang memiliki valuasi awal sekitar \$2 miliar atau Rp31,18 triliun.

Dikutip dari Crunchbase, Figure AI baru mendapatkan pendanaan pertamanya sebesar US\$70 juta atau Rp1 triliun yang dipimpin Parkway Venture Capital pada 19 April 2023.

Pendanaan inipun melibatkan FJ Labs, Karman Venture, Shane Neman, dan Habitat Partner.

Kemudian, pada 17 Juli 2023, Figure kembali mendapatkan pendanaan sebesar US\$9 juta atau Rp140 miliar yang dipimpin oleh Intel Capital.

Setelah mendapatkan pendanaan tersebut, Figure berhasil mengem-bangkan robot humanoid serba guna yang dapat bekerja di lingkungan berbeda. Robot inipun mampu menangani berbagai tugas, dari gudang hingga ritel.

Sebagai informasi, Figure merupakan startup asal Amerika Serikat yang berambisi untuk menciptakan robot yang dapat bekerja membantu manusia dan membuat

masa depan yang lebih baik. CEO Figure Brett Adcock mengatakan, dalam laman resminya, robot buatan Figure nantinya bisa menggantikan pekerjaan yang berbahaya dan membutuhkan kemampuan rendah.

Alhasil, nantinya manusia bisa hidup dengan lebih bahagia dan memiliki makna hidup. Brett mengaku perjalanan menuju tujuan tersebut merupakan perjalanan panjang dan membutuhkan dana sangat banyak.

"Kita menghadapi risiko dan potensi untuk sukses yang sangat kecil. Namun, jika Figure

sukses, perusahaan berpotensi memberikan banyak dampak positif bagi kemanusiaan dan membuat perusahaan terbesar di Bumi," ujar Brett dikutip dari laman Figure AI (Bisnis)

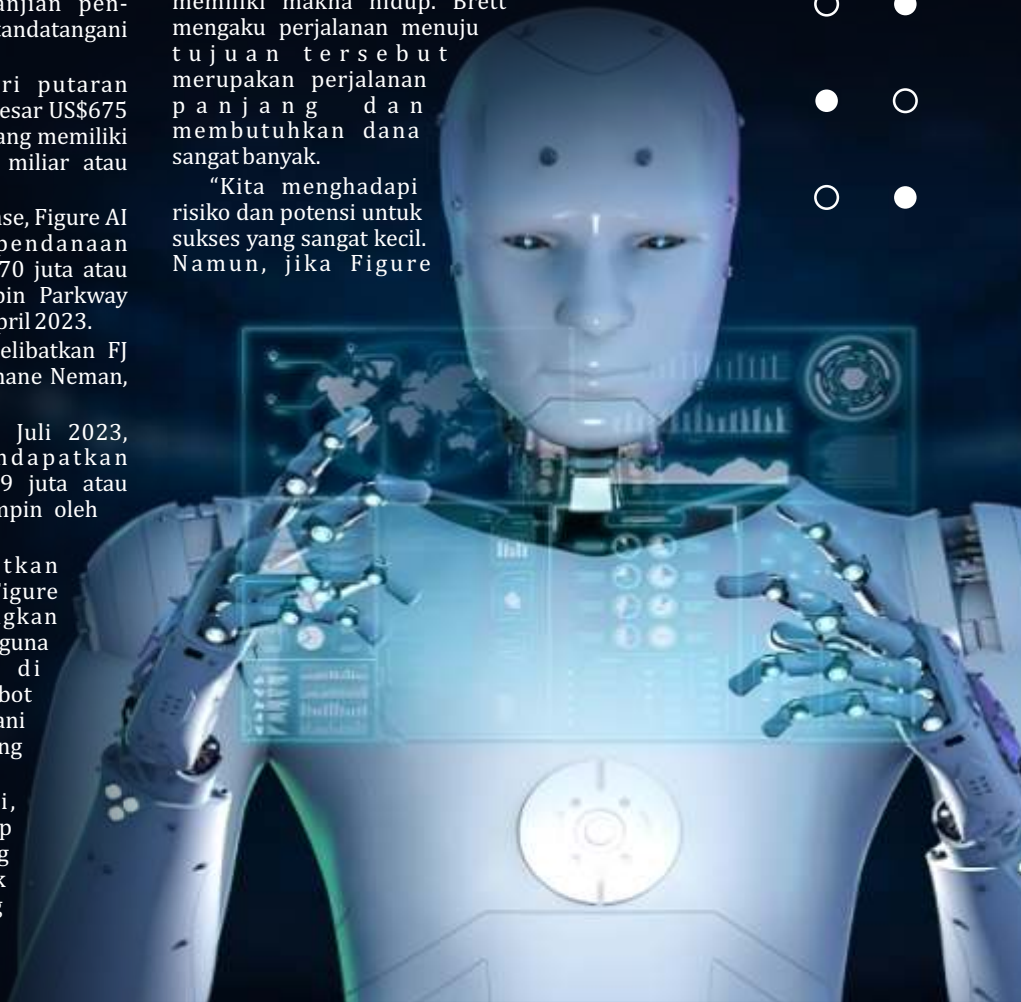

INILAH POLA MAKAN YANG BISA ATASI KEBIASAAN NGOROK SAAT TIDUR

TIDUR mendengkur bisa menjadi pengalaman yang mengganggu bagi banyak orang.

Namun, tidak perlu khawatir karena kini para peneliti telah menemukan pola makan terbaik untuk mengatasi masalah ini.

Orang yang menderita kondisi yang dikenal sebagai obstructive sleep apnea (OSA) tersebut lebih berisiko terkena tekanan darah tinggi, stroke, penyakit jantung, dan diabetes tipe 2.

Pasalnya, kondisi tersebut membuat mereka terbangun beberapa kali di malam hari akibat dengkur yang keras serta pernapasan yang tiba-tiba terhenti.

Menurut sebuah studi baru yang diterbitkan dalam jurnal ERJ Open Research, solusi dari masalah tersebut adalah pola makan yang tinggi sayur-sayuran, buah-buahan, biji-bijian, dan kacang-kacangan.

Untuk mengujinya, para peneliti dari Flinders University di Adelaide, Australia, menggunakan data dari 14.210 orang yang mengikuti Survei Pemeriksaan Kesehatan dan Gizi Nasional AS.

Peserta harus membuat daftar semua makanan yang mereka makan selama 24 jam terakhir.

Tim peneliti kemudian meng-kategorikan jawaban mereka ke dalam tiga pola makan, yakni pola makan nabati yang sehat, pola makan

nabati yang tidak sehat, dan pola makan hewani (termasuk lemak hewani, susu, telur, ikan dan makanan laut lainnya, serta daging merah).

Pola makan nabati yang tidak sehat mencakup banyak karbohidrat olahan (seperti pasta dan roti), kentang, minuman manis, permen, makanan penutup, dan makanan asin.

Peserta juga menjawab kuesioner tentang kebiasaan tidur mereka, yang kemudian peneliti menentukan apakah mereka mungkin menderita OSA.

Hasilnya, peneliti menemukan, orang yang pola makannya banyak mengonsumsi makanan nabati memiliki kemungkinan 19 persen lebih kecil untuk menderita mendengkur yang disebabkan oleh OSA dibandingkan orang yang pola makannya lebih sedikit mengonsumsi makanan nabati.

Namun, mengonsumsi makanan nabati yang tidak sehat dapat menimbulkan dampak yang lebih signifikan, dan tentu saja lebih buruk.

Orang yang mengonsumsi makanan nabati yang tidak sehat memiliki risiko 22 persen lebih tinggi terkena OSA dibandingkan dengan orang yang mengonsumsi lebih sedikit makanan tidak sehat tersebut.

Para peneliti berpendapat bahwa pola makan nabati yang sehat itu penting karena cenderung lebih tinggi komponen anti-inflamasi dan antioksidan.

Hal tersebut dapat memengaruhi massa lemak, peradangan, dan bahkan tonus otot, yang pada gilirannya memengaruhi risiko OSA seseorang.

Peneliti studi tersebut, Dr. Yohannes Melaku mengatakan hasil ini menyoroti pentingnya kualitas pola makan seseorang dalam mengelola risiko OSA.

Penelitian ini tidak memberi tahu kita mengapa pola makan itu penting, namun bisa jadi pola

makan nabati yang sehat dapat mengurangi peradangan dan obesitas.

Makanan sehat dibutuhkan tubuh untuk menjaga fungsi organ dan memastikan kinerjanya. Secara umum, jenis makanan yang tergolong dalam kelompok makanan sehat mengandung berbagai nutrisi.

Syarat makanan yang sehat (4 sehat 5 sempurna), yaitu bersih, memiliki gizi yang baik dan seimbang. Keseimbangan makanan sehat adalah makanan yang memiliki kandungan karbohidrat, protein, lemak, dan vitamin.

Asupan nutrisi untuk tubuh bisa didapat dari beragam jenis makanan sehat, tidak terbatas pada satu jenis saja.

Bahkan, disarankan untuk mengonsumsi ragam menu untuk menunjang pertumbuhan dan perkembangan tubuh.

Mengonsumsi berbagai jenis makanan bisa memberikan nutrisi yang berbeda, sehingga gizi yang diperlukan oleh tubuh bisa terpenuhi (Kompas)



Tengara Senayan ... (dari Hal 1)

M E N U R U T laman pemilu2024.kpu.go.id, hasil sementara real count Pileg DPR RI 2024 KPU secara nasional, menunjukkan raihan suara parpol PDI Perjuangan (PDIP) masih tercatat tertinggi. PDIP berhasil mengantongi suara sebanyak 12,254,929 atau 16,51 persen.

Lalu, posisi teratas kedua ada Partai Golkar yang meraih sebanyak 11,181,806 suara atau 15,07 persen. Urutan ketiga diisi oleh Partai Gerindra dengan perolehan suara sebesar 9,897,207 atau 13,33 persen.

Kemudian, parpol yang akhir-akhir ini menjadi sorotan, yakni Partai Solidaritas Indonesia (PSI), meraih hampir 2 juta suara. Untuk diketahui, hingga waktu tersebut, total ada 63,89 persen suara yang masuk. Sudah ada sebanyak 525.926 dari 823.236 Tempat Pemungutan Suara (TPS) yang melaporkan hasil suara Pileg DPR RI 2024.

Kendati PDIP unggul secara total suara, namun Partai Golongan Karya (Golkar) mendominasi total jumlah provinsi pemenang di Indonesia sebesar 14 provinsi, lalu disusul oleh Partai Demokrasi Indonesia Perjuangan (PDIP) dengan 10 provinsi, Partai Gerakan Indonesia Raya (Gerindra) dengan 6 provinsi termasuk luar negeri, Partai Nasional Demokrat (Nasdem) sejumlah 5 provinsi, dan Partai Keadilan Sejahtera (PKS) dengan 2 provinsi, sementara Partai Amanat Nasional (PAN) hanya 1 provinsi.

Dominasi partai Golkar pada pemilu tahun ini mengubah haluan pemilih masyarakat Indonesia dari yang sebelumnya atau pada pemilu 2019 di dominasi PDIP.

Sebagai catatan, pada pemilu 2019 PDIP menguasai 18 provinsi termasuk dengan luar negeri, kemudian baru Golkar 8 provinsi, lalu Nasdem dan Gerindra masing-masing dengan 4 provinsi, sementara Demokrat hanya 1 provinsi.

Direktur Eksekutif Voxpol Center Research and Consulting, Pangi Syarwi Chaniago mengatakan Partai Golkar berpotensi meraih kursi DPR RI paling banyak usai Pemilu 2024. Sejauh ini, perolehan suara PDIP memang unggul secara angka. Akan tetapi sebaran suara Golkar lebih luas di berbagai provinsi. Tidak hanya terpusat di Jawa.

"Ada potensi Golkar jumlah kursinya lebih besar dari pada jumlah kursi partai-partai lain," kata Pangi.

Sejauh ini KPU pun masih melakukan rekapitulasi, sehingga ada kemungkinan suara Golkar terus bertambah. Menurut Pangi, wajar jika PDIP khawatir. "Jumlah suara Partai Golkar nomor dua misalnya. Tapi kursinya misalnya melebihi dari PDIP. Kan itu yang dikhawatirkan," ujarnya.

Sementara itu, Ketua Badan Pemenangan Pemilu (Bappilu) DPP Golkar, Maman Abdurrahman yakin partainya mampu meraih 112 kursi di DPR RI di Pemilu 2024. Maman menyebut raihan suara Partai Golkar pada Pemilu 2024 sesuai prediksi dan

target yang telah ditetapkan yakni di angka 14 hingga 15 persen.

Ia menyampaikan berdasarkan hasil beberapa lembaga survei, Partai Golkar mendapat 12 persen suara. Menurutnya, penambahan 2 hingga 3 persen suara itu berasal dari dua kekuatan tambahan yakni infrastruktur partai dan kekuatan caleg.

Kendati demikian, ia mengatakan perolehan suara Partai Golkar di Pemilu 2024 berpotensi mengalami kenaikan dan penurunan. "Jadi potensi kenaikan ke atas ada kurang lebih sekitar 10 kursi, dan potensi penurunan ada di sekitar 2 sampai 3 kursi. Jadi range Partai Golkar itu kursinya di angka kurang lebih 99 hingga sekitar 112-an," kata Maman di kawasan Senayan, Jakarta, Rabu (21/2/2024).

"Jadi itu nanti kita lihat perhitungannya. Tapi kalau berdasarkan data kita sekarang terakhir kita sering update, kita kurang lebih sekarang Insya Allah aman paling minimal di angka 102 kursi," imbuhnya. Maman pun enggan berandai-andai perolehan kursi Partai Golkar di DPR RI bisa melebihi PDIP. Ia hanya berharap yang terbaik untuk partainya dan terus mengawal proses rekapitulasi suara.

Pengamat politik dari Universitas Esa Unggul Jakarta, Jamiluddin Ritonga memprediksi Partai NasDem dan Partai Kebangkitan Bangsa (PKB) akan bergabung dengan koalisi pemerintahan Prabowo Subianto-Gibran Rakabuming Raka usai hasil Pilpres 2024 ditetapkan. Kedua partai itu diperkirakan mengambil langkah lebih pragmatis usai rangkaian Pemilu 2024.

"Dua partai itu (NasDem dan PKB) berpeluang masuk pemerintah. Sebab dua partai ini cenderung pragmatis. Mereka akan ikut ke mana saja selama itu menguntungkan," kata Jamiluddin.

Di lain sisi, dia memperkirakan PDI Perjuangan (PDIP) dan Partai Keadilan Sejahtera (PKS) akan menjadi oposisi. Ia menilai kedua partai itu memiliki basis ideologis yang menjadikannya tidak mudah goyah karena iming-iming jabatan.

Jamiluddin pun menilai oposisi PDIP dan PKS berpeluang tidak solid. Akibatnya, kubu oposisi berpeluang tenggelam dalam dominasi partai-partai pengusung pemerintah. "Kalau hal itu terjadi, maka demokrasi di Indonesia berpeluang semakin melemah. Hal ini tentu menjadi petaka bagi Indonesia," kata Jamiluddin.

Sejauh ini, baru PDIP yang menegaskan akan menjadi oposisi dalam pemerintahan periode 2024-2029. Sedangkan PKB, NasDem, dan PKS belum menentukan sikap.

Hak Angket Tak Ubah Hasil

Di sisi lain, Cawapres nomor urut 3 Mahfud Md menegaskan hak angket tidak akan mengubah hasil Pemilu. Dia menjelaskan bahwa hak angket hanya bisa digunakan untuk pemeriksaan maupun penyelidikan terhadap kebijakan pemerintah. Kaitannya dengan Pemilu hanya

terkait kebijakan maupun anggaran Pemerintah dalam menyokong Pemilu.

Mahfud juga memastikan DPR maupun partai politik berhak menggunakan hak angket. Namun dia berpesan bahwa tetap ada koridor dalam penggunaan kebijakan ini. Khususnya untuk melakukan investigasi atas keputusan pemerintah.

"Ya silakan saja itu ahlinya sudah berbicara bahwa hak angket itu urusan DPR dan parpol mau apa ndak. Soal apakah siapa yang boleh diangket itu ya pemerintah dalam hal ini terkait kebijakan-kebijakan, bukan hasil pemilunya," tegasnya ditemui di Kopi Klotok Pakem, Sleman, Minggu pagi (25/2/2024).

Mahfud juga menegaskan bahwa Hak Angket tidak akan mengubah keputusan KPU. Termasuk mengubah Keputusan Mahkamah Konstitusi terkait syarat Capres Cawapres dalam Pemilu. Ini karena sasaran utama dalam hal angket adalah kebijakan pemerintah.

Terkait keputusan KPU maupun MK, Mahfud menjelaskan ada jalur tersendiri. Tidak bisa dikaitkan dengan hak angket yang sedang digaungkan beberapa waktu belakangan.

"Hak angket itu tidak akan mengubah keputusan KPU, nggak akan mengubah keputusan MK nantinya, itu jalur tersendiri yang angket itu menurut konstitusi itu DPR punya hak untuk melakukan angket atau pemeriksaan penyelidikan dan dalam cara tertentu di dalam kebijakan pemerintah," katanya.

Sasaran dalam hak angket, lanjutnya, tak sekadar kebijakan pemerintah. Ada pula penggunaan anggaran dan wewenang dalam pelaksanaan kebijakan. Termasuk didalamnya terkait kebijakan pelaksanaan kegiatan yang disusun oleh pemerintah.

"Jadi kalau Ketua KPU dan Bawaslu itu nggak bisa diangket, yang bisa diangket pemerintah. Kalau ada kaitan dengan pemilu boleh, kan kebijakan dikaitkan dengan pemilu tapi yang diperiksa tetap pemerintah," ujarnya.

Dalam kesempatan ini Mahfud menyanggah pernyataan sejumlah kalangan yang menyebut bahwa Hak Angket tidak cocok dikaitkan dengan pemilu. Dia menegaskan bahwa tetap bisa meskipun porsi yang disinggung adalah kebijakan pemerintah.

"Siapa bilang tidak cocok, bukan pemilunya, tapi kebijakannya yang berdasarkan kewenangan tertentu," katanya.

Walau begitu Mahfud mengaku tak ingin ikut cawe-cawe atas hak angket. Menurutnya tanah tersebut berada di DPR dan partai politik. Dia menuturkan saat ini posisinya tidak memiliki kewenangan untuk mengajukan hak angket.

"Saya nggak ikut di situ karena saya tidak punya wewenang untuk melakukan itu tapi kalau sebagai ahli hukum saya ditanya apakah boleh, amat sangat boleh," tegasnya. (wid,rls,ant,ist,kum/dya)

PREDIKSI JATAH KURSI PARTAI DI DPR HASIL PEMILU 2024

PDIP	27.503.961 Suara	128 Kursi
GERINDRA	17.596.839	78
GOLKAR	17.229.789	85
PKB	13.570.970	58
NASDEM	12.661.792	59
PKS	11.493.663	50
DEMOKRAT	10.875.057	54
PAN	9.572.623	44
PPP	6.323.147	19
PERINDO	3.738.320	0
BERKARYA	2.902.495	0
PSI	2.650.361	0
HANURA	2.161.507	0
PBB	1.990.848	0
GARUDA	702.536	0



KOMISI D DPRD JATIM SUPPORT PENANGANAN SUNGAI WELANG DI PASURUAN



Komisi D DPRD Jatim melakukan kunjungan kerja dengan Dinas PU Sumber Daya Air dan Dinas PU Bina Marga Provinsi Jatim untuk mengetahui progres penanganan Sungai Welang yang kerap mengakibatkan banjir di Pasuruan, Jumat (23/2/2024)

PASURUAN – Keberadaan beberapa sungai di Kabupaten dan Kota Pasuruan menjadi perhatian Dewan Perwakilan Rakyat Daerah (DPRD) Provinsi Jawa Timur. Sebab, dari beberapa sungai tersebut kerap kali menimbulkan masalah khususnya banjir.

Sungai yang menjadi perhatian tersebut diantaranya adalah sungai Welang yang memiliki Panjang aliran 40,09 km. Kemudian sungai Rejoso yang memiliki panjang 15,6 km, dan sungai Kertosono dengan panjang aliran 39 km.

Perhatian yang besar ada pada sungai Welang. Sungai yang memiliki 57 anak sungai ini merupakan salah satu dari beberapa sungai besar yang berada di Kabupaten Pasuruan. Hampir setiap tahun meluap dan mengakibatkan banjir. Luapan akibat dari aliran air yang cukup deras disertai material sedimen dari hulu yang kemudian mengendap pada alur sungai yang landai atau pada ruas sungai yang melebar, secara berangsur-angsur menyebabkan pendangkalan pada beberapa titik alur sungai. Selain itu, kondisi morfologinya sungai Welang mempunyai alur berkelok-kelok (meander) dan termasuk tipe sungai dengan aliran air sepanjang tahun (perennial).

Dengan kondisi tersebut, maka saat curah hujan tinggi dengan debit puncak yang besar sungai tidak mampu menampung volume air yang besar. Dengan kondisi tersebut,

beberapa desa seperti Desa Kraton, Desa Sukorejo, Desa Sungiwetan, Desa Karangketug, kerap terendam air.

Untuk itu, Komisi D DPRD Jatim mengapresiasi Pemprov Jatim dalam hal ini Dinas PU Sumber Daya Air yang selama ini telah melakukan berbagai upaya penanganan sehingga menunjukkan progres cukup bagus. Bahkan, Ketua Komisi D DPRD Jatim Agung Mulyono mengatakan sejak tahun 2020 lalu, penanganan sungai Welang mampu menanggulangi banjir yang dulunya kerap kali terjadi.

"Jadi, setidaknya hari ini kita kunjungan ke Dinas PU Bina Marga dan Dinas PU SDA. Kami berharap apa yang kita kerjakan, masyarakat apresiasi, toh kalau ada yang kurang boleh dikoreksi dikomplain pada kami, dan kami akan menindak lanjuti. Sampai hari ini, Bu Gubernur ok, Dinas kita ok semua, bagus prestasinya bagus, kami komisi D apresiasi dan meminta tingkatkan yang sudah ada ini," kata Agung setelah melakukan pertemuan dengan Dinas PU SDA dan Dinas PU Bina Marga di Pasuruan, Jumat (23/2/2024).

Sementara itu, Wakil Ketua Komisi D DPRD Jatim, Edi Paripurna menambahkan bahwa sungai Welang sudah mendapatkan penanganan dari program nasional pada 2019 dan 2020 lalu. Dari program itu menunjukkan ada progres cukup bagus, di mana sebelumnya setiap tahun ketika musim hujan selalu terjadi luapan dan menggenangi hingga menutup jalan raya khususnya jalur ke Banyuwangi.

"Selama beberapa tahun ini sudah baik tidak ada (genangan/banjir) mulai progres 2020 sampai sekarang," tandasnya.

Edi menambahkan, saat ini yang menjadi titik perhatian adalah aliran sungai yang berada di Kawasan Pondok Pesantren Sidogiri, Kecamatan Keraton, Kabupaten Pasuruan. Aliran sungai yang berada di kawasan tersebut berkelok-kelok sehingga rentan terjadi luapan air.

"Permasalahan yang masih terjadi itu terbuntunya air di Sidogiri karena terlalu berkelok-kelok, sehingga kalau itu selesai maka Insya Allah menjadi beres. Yang jelas koodinasi harus kita lakukan antara koordinasi kota dan kabupaten, kalau koordinasi sudah dengan baik maka semua berjalan baik," kata Edi Paripurna.

Agung menambahkan, Komisi D DPRD Jatim juga akan terus mendorong berbagai upaya Pemprov Jatim untuk penanganan masalah tersebut. Dia menuturkan untuk dukungan atau supporting juga akan selalu diberikan, di antaranya dengan menerapkan 3S termasuk anggaran.

"Soal anggaran, Komisi D selalu berprinsip 3 S, support perencanaan, support anggaran, support pelaksanaan. Yang penting adalah support saja," tandasnya.

Sementara itu, Kepala Bidang Perencanaan Dinas PU Sumber Daya Air, Novita Andriani, mengatakan bahwa untuk penanganan sungai Welang, Pemprov Jatim sudah mendapatkan bantuan dana dari Pemerintah Pusat Rp 100 miliar. Dengan adanya bantuan dana tersebut, sebagian besar permasalahan di sungai sudah dapat teratasi.

Permasalahan tinggal di aliran sungai di Kawasan Pondok Pesantren Sidogiri, Kecamatan Keraton, Kabupaten Pasuruan. Bentuk aliran sungai yang berkelok-kelok sehingga menghambat kelancaran arus air. Dampaknya, jika terjadi hujan dengan intensitas tinggi, maka air di sungai Welang kerap kali meluber dan menggenangi daerah sekitarnya.

"Untuk belokan ini ada scenario diluruskan, biar tidak menggenangi Pondok Sidogiri, Selain itu juga biar aliran airnya cepat surut. Untuk meluruskan ini rencananya tetap tidak mematikan aliran sungai yang lama, tetapi aliran tersebut tetap digunakan dengan sedikit debit air, sehingga bisa

digunakan untuk kolam," kata Novita.

Lebih lanjut dia menandakan bahwa untuk rekayasa dengan meluruskan aliran sungai Welang itu membutuhkan anggaran yang cukup besar, sebab harus melakukan pembebasan lahan yang saat ini dalam penguasaan warga setempat dan pondok pesantren Sidogiri.

"Anggaran Sidogiri ini tantangan kami untuk mengusahakan supaya diberi anggaran yang full karena ini anggarannya dikasih Rp 2,8 miliar dan kami pilih prioritas di Sidogiri dan yang bermanfaat untuk masyarakat. Pelurusan itu karena tanah dan harus beli aset tanah terlebih dulu. Rencana dua-duanya dihidupkan," tandas Novita.

Novita juga mengungkapkan permasalahan juga ada di hulunya yang berada di DAS (Daerah Aliran Sungai) Rejoso. Masalahnya adalah perubahan jenis tanaman yang awalnya tanaman keras menjadi tanaman produktif seperti kentang. Sehingga tanah yang berada di lahan perhutani tersebut tidak mampu menyerap air dalam jumlah besar.

"Perhutani ini juga dituntut profit oriented. Akar permasalahan di daerah hulu di sungai Lumbang ini sudah dianggarkan dari anggaran tak terduga senilai Rp 8 miliar," tandasnya.

Selain itu, lanjut Novita, untuk penanganan banjir pada 2024 ini, pihaknya juga sudah mendapatkan alokasi anggaran tersendiri. Diantaranya alokasi dana untuk penanggulangan banjir Rp 2,8 miliar.

Ketiga, prioritas di sungai Kertosono, Desa Kalibuntu, Kabupaten Probolinggo. Di mana di kawasan tersebut pertemuan air sungai dan air laut bahkan kadang air laut masuk ke hilir sungai. Terkait dengan hal ini sudah dikerjakan dengan anggaran Rp 4 miliar. Kemudian rencananya ada dana tambahan senilai Rp 800 jt.

"Untuk penanggulangan banjir ada mitigasi jadi untuk menghadapi musim hujan 2023-2024 ini kemarin kami sudah siap dan kalau ada kendala banjir malah adalah sampah yang ada di jembatan dan alatnya kami sudah tidak di pintu air tapi di jembatan dan kami sudah siap mengambil sampah-sampahnya saat itu juga dengan menggunakan eskavator. Masyarakat diharapkan juga menjaga lingkungan," pungkasnya. (lut/dya/ADV)